

PREFEITURA MUNICIPAL DE HIDROLÂNDIA
DECISÃO DOS RECURSOS CONTRA GABARITO PRELIMINAR
CONCURSO PÚBLICO - EDITAL Nº 001/2024

I - DOS RECURSOS

Trata-se de recursos interpostos pelos candidatos concorrentes aos CARGOS 001 - **MOTORISTA CATEGORIA "D"**, que insurgem contra a publicação do GABARITO PRELIMINAR da Prova Escrita Objetiva de Múltipla Escolha, conforme disposto no Edital 001/2024 do CONCURSO PÚBLICO DA PREFEITURA MUNICIPAL DE HIDROLÂNDIA.

II - DA DISPOSIÇÃO E DOS FUNDAMENTOS
ANÁLISE DOS RECURSOS

Os questionamentos suscitados pelos recorrentes são a seguir analisados:

Questão 19

Improcedem as alegações do recorrente.

Na questão houve apenas um erro de Gráfico de digitação, ficando claro que é para ser 2010 e 2013. Sem necessidade de anulação da mesma. Não atrapalhando o cálculo da questão, que só leva para uma única resposta, sendo ela d) 16,36%.

Gabarito mantido.

INDEFERIDO

Questão 36

Improcedem as alegações do recorrente.

Para a condução e operação de tratores, são aceitas as seguintes categorias de Carteira Nacional de Habilitação (CNH):

c) B e C.

De acordo com a legislação de trânsito brasileira, especificamente o Código de Trânsito Brasileiro (CTB), a categoria B permite a condução de veículos motorizados, não abrangendo tratores de roda, mas a categoria C é a que inclui tratores de roda, além de outros veículos de carga com peso bruto total superior a 3.500 kg. Portanto, as categorias B e C são adequadas para a condução de tratores.

Gabarito mantido.

INDEFERIDO

III - DAS CONCLUSÕES

Diante do exposto, submetido o presente recurso à análise da Banca Examinadora, os mesmos foram julgados **DEFERIDOS e/ou INDEFERIDOS** de acordo com as decisões e fundamentações supra elencadas, com base no Capítulo X do Edital que rege este Concurso Público. Fica reiterado que *“A banca examinadora constitui única instância para recurso, sendo soberana em suas decisões, razão pela qual não caberão recursos adicionais.”*

Publique-se,

Fortaleza – CE, 27 de maio de 2024.

INSTITUTO CONSULPAM

PREFEITURA MUNICIPAL DE HIDROLÂNDIA

DECISÃO DOS RECURSOS CONTRA GABARITO PRELIMINAR

CONCURSO PÚBLICO - EDITAL Nº 001/2024

I - DOS RECURSOS

Trata-se de recursos interpostos pelos candidatos concorrentes aos CARGOS **002 - PSICOPEDAGOGO(A)**, que insurgem contra a publicação do GABARITO PRELIMINAR da Prova Escrita Objetiva de Múltipla Escolha, conforme disposto no Edital 001/2024 do CONCURSO PÚBLICO DA PREFEITURA MUNICIPAL DE HIDROLÂNDIA.

II - DA DISPOSIÇÃO E DOS FUNDAMENTOS ANÁLISE DOS RECURSOS

Os questionamentos suscitados pelos recorrentes são a seguir analisados:

Questão 01

Improcedem as alegações do recorrente.

O texto em análise trata de expor informações acerca da, então, última edição da Revista USP. Além disso, o texto descreve características não só daquela edição da Revista, como dos textos que a compõem. Soma-se a isso a dissertação acerca do conteúdo contido nos textos integrantes da revista. Nessa dissertação, o autor apresenta argumentos empregados pelos autores daqueles textos. Seu objetivo é, em primeira mão, expor, descrever, dissertar e argumentar a respeito daquele conteúdo. Não se encontram no texto em análise enunciados em que o autor rechace a avaliação que os críticos fazem acerca da qualidade de determinados tipos de obras literárias. Embora o autor apresente valorações a respeito da qualidade de determinados tipos de obras literárias, sua avaliação contempla, além dos critérios formais, os critérios temáticos, enunciativos, sociais e históricos das obras. Por fim, embora o leitor possa, de fato, formular uma opinião acerca do conteúdo do texto em análise, o autor deste texto não compara as avaliações dos críticos mencionados, ele apenas as expõe ao leitor. Mantém-se o gabarito preliminar.

Gabarito mantido.

INDEFERIDO

Questão 08

Improcedem as alegações do recorrente.

Vejam as informações EXPLÍCITAS, isto é, materializadas na superfície do texto, a respeito do ‘apartamento na Becker Street’. Analisemos, portanto, o trecho do texto onde ocorre a única menção a tal local: “As coisas estavam diferentes: Spade não era um amador que resolvia mistérios por hobby. Tratava-se de um detetive profissional, funcionário de um escritório, longe de ser infalível ou moralmente superior, como Dupin, Holmes e Poirot. Os métodos quase científicos de investigação abriam lugar para o uso da força bruta, da ameaça e da chantagem. O envolvimento emocional com as outras personagens – sobretudo a femme fatale – era acompanhado de paixões incontroláveis, ódios bestiais e outros sentimentos que passariam longe do apartamento na Baker Street”. Há, no trecho, menção a quatro nomes de detetives: Spade, Dupin, Holmes e Poirot. Nada há no trecho que aponte a propriedade do local para algum destes nomes. Desta forma, o apartamento poderia pertencer a qualquer um dos nomes mencionados. Em suma, tendo em vista apenas as informações explícitas na superfície do texto, NÃO é possível determinar a qual dos detetives mencionados pertencia o apartamento na Baker Street. Informações externas ao texto, todavia, permitem ao leitor afirmar que se trata do local onde Sherlock Holmes, famoso personagem das obras de Arthur Conan Doyle, resolvia os mistérios. Mantém-se o gabarito preliminar.

Gabarito mantido.

INDEFERIDO

Questão 13

Improcedem as alegações do recorrente.

O candidato não percebeu que a condição envolvendo o número 51 só é acionada quando “num” é igual a esse valor. Quando “num” é menor OU maior, esse predicado retorna falso, não entrando na estrutura condicional. Basta transcrever o código em qualquer interpretador online de JavaScript para verificar a sua saída.

Gabarito mantido.

INDEFERIDO

Questão 17

Procedem as alegações do recorrente.

A questão apresenta inconsistência na sua formulação, podendo levar o candidato ao erro.

QUESTÃO NULA.

DEFERIDO

Questão 24

Improcedem as alegações do recorrente.

A alternativa correta é:

b) As decisões são tomadas a partir de um plano ou projeto, requer do sujeito uma postura objetiva e subjetiva da realidade na qual se encontra inserido.

Justificativa: Esta alternativa reflete diretamente a ideia de Vasconcelos de que o ato de planejar é uma ideiação prévia essencial para a execução das ações. Ela sublinha que as decisões baseadas em um plano ou projeto dependem de uma compreensão tanto objetiva quanto subjetiva da realidade, enfatizando a necessidade de um pensamento prévio antes da ação.

Gabarito mantido.

INDEFERIDO

Questão 26

Improcedem as alegações do recorrente.

Surgiram os primeiros cursos de especialização no campo da Psicopedagogia no Brasil a partir da década de 1970, com o objetivo de contribuir para a formação de profissionais que atendiam as pessoas com problemas de aprendizagem. Na década de 1970, os problemas de aprendizagem eram associados à disfunção neurológica, chamada também de Disfunção Cerebral Mínima (DCM). Nesse caso, prevalecia a explicação organicista dos problemas de aprendizagem, a atitude medicalizadora e a visão patológica que, segundo Barbosa (2006, p. 52), “passou a ter a conotação de cura e não de superação processual das dificuldades de aprendizagem”. Assim, nessa década, as pessoas que apresentavam dificuldades de aprendizagem eram encaminhadas para atendimento com especialistas da área médica, os quais emitiam um diagnóstico justificando as referidas dificuldades.

Gabarito: C

Fonte: Weissenberg, J. A. (2008). "A construção da identidade da psicopedagogia como profissão no Brasil". *Psicologia & Sociedade*, 20(spe), 35-42

BLASZKO, C. E.; PORTILHO, E. M. L. Retrospectiva histórica da psicopedagogia no contexto brasileiro: gênese, documentação e legalização. *Revista Ibero-Americana de Estudos em Educação*, Araraquara, v. 16, n. 3, p. 2117–2132, 2021. DOI: 10.21723/riaee.v16i3.15415. Disponível em: <https://periodicos.fclar.unesp.br/iberoamericana/article/view/15415>. Acesso em: 23 maio. 2024.

Gabarito mantido.

INDEFERIDO

Questão 35

Improcedem as alegações do recorrente.

Procurando melhor explicar, Weiss (2012) diz que o desvio está, de alguma maneira, incluído no motivo da queixa do paciente. Weiss (2012) lembra os casos em que o paciente não é o único responsável pelo fracasso escolar e em que ocorrem problemas relativos ao ensino e à escola. Entretanto, algumas vezes, observa resistência por parte da família e da escola em rever posições. Continua-se o processo de patologizar a questão mantendo a criança apenas como foco de seus problemas. Cabe ressaltar que não se pode diagnosticar um sujeito isolado do tempo e do espaço em que vive, das relações que ele estabelece com o outro e consigo mesmo.

Dessa forma, o objetivo do diagnóstico psicopedagógico para Weiss (2012, p.35) “é identificar os desvios e os obstáculos básicos no Modelo de Aprendizagem do sujeito que o impedem de crescer na aprendizagem no nível esperado pelo meio social”. Weiss (2012) sugere ao psicopedagogo desejoso de conhecer o modelo de aprendizagem do paciente a obter dados com a escola, com a família, com outros profissionais e com suas próprias observações.

Gabarito: C

Fonte: Weissenberg, J. A. (2008). "A construção da identidade da psicopedagogia como profissão no Brasil". *Psicologia & Sociedade*, 20(spe), 35-42.

<http://www.psicopedagogia.com.br/artigos/artigo.asp?entrID=1747>

Gabarito mantido.

INDEFERIDO

Questão 36

Improcedem as alegações do recorrente.

Assinale a alternativa que NÃO configura os conceitos desenvolvidos por Vygotsky.

Gabarito: D

Fonte: Vygotsky, L. S. (1978). "Mind in society: The development of higher psychological processes". Harvard University Press. Traduzindo: "Mente na sociedade: O desenvolvimento dos processos psicológicos superiores". Imprensa da Universidade de Harvard.

Gabarito mantido.

INDEFERIDO

Questão 40

Improcedem as alegações do recorrente.

Fundação da Associação Brasileira de Psicopedagogia.

Gabarito: C

Fonte: Bossa, N. A. (2010). "Psicopedagogia no Brasil: contribuições a partir da prática de Nadja Bossa". Artmed Editora.

Gabarito mantido.

INDEFERIDO

III - DAS CONCLUSÕES

Diante do exposto, submetido o presente recurso à análise da Banca Examinadora, os mesmos foram julgados **DEFERIDOS e/ou INDEFERIDOS** de acordo com as decisões e fundamentações supra elencadas, com base no Capítulo X do Edital que rege este Concurso Público. Fica reiterado que *"A banca examinadora constitui única instância para recurso, sendo soberana em suas decisões, razão pela qual não caberão recursos adicionais."*

Publique-se,

Fortaleza – CE, 27 de maio de 2024.

INSTITUTO CONSULPAM

PREFEITURA MUNICIPAL DE HIDROLÂNDIA

DECISÃO DOS RECURSOS CONTRA GABARITO PRELIMINAR

CONCURSO PÚBLICO - EDITAL Nº 001/2024

I - DOS RECURSOS

Trata-se de recursos interpostos pelos candidatos concorrentes aos CARGOS 003 – **PSICÓLOGO(A)**, que insurgem contra a publicação do GABARITO PRELIMINAR da Prova Escrita Objetiva de Múltipla Escolha, conforme disposto no Edital 001/2024 do CONCURSO PÚBLICO DA PREFEITURA MUNICIPAL DE HIDROLÂNDIA.

II - DA DISPOSIÇÃO E DOS FUNDAMENTOS ANÁLISE DOS RECURSOS

Os questionamentos suscitados pelos recorrentes são a seguir analisados:

Questão 13

Improcedem as alegações do recorrente.

O candidato não percebeu que a condição envolvendo o número 51 só é acionada quando “num” é igual a esse valor. Quando “num” é menor OU maior, esse predicado retorna falso, não entrando na estrutura condicional. Basta transcrever o código em qualquer interpretador online de JavaScript para verificar a sua saída.

Gabarito mantido.

INDEFERIDO

Questão 17

Procedem as alegações do recorrente.

A questão apresenta inconsistência na sua formulação, podendo levar o candidato ao erro.

QUESTÃO NULA.

DEFERIDO

III - DAS CONCLUSÕES

Diante do exposto, submetido o presente recurso à análise da Banca Examinadora, os mesmos foram julgados **DEFERIDOS e/ou INDEFERIDOS** de acordo com as decisões e fundamentações supra elencadas, com base no Capítulo X do Edital que rege este Concurso Público. Fica reiterado que *“A banca examinadora constitui única instância para recurso, sendo soberana em suas decisões, razão pela qual não caberão recursos adicionais.”*

Publique-se,

Fortaleza – CE, 27 de maio de 2024.

INSTITUTO CONSULPAM

PREFEITURA MUNICIPAL DE HIDROLÂNDIA

DECISÃO DOS RECURSOS CONTRA GABARITO PRELIMINAR

CONCURSO PÚBLICO - EDITAL Nº 001/2024

I - DOS RECURSOS

Trata-se de recursos interpostos pelos candidatos concorrentes aos CARGOS 004 – ASSISTENTE SOCIAL, que insurgem contra a publicação do GABARITO PRELIMINAR da Prova Escrita Objetiva de Múltipla Escolha, conforme disposto no Edital 001/2024 do CONCURSO PÚBLICO DA PREFEITURA MUNICIPAL DE HIDROLÂNDIA.

II - DA DISPOSIÇÃO E DOS FUNDAMENTOS ANÁLISE DOS RECURSOS

Os questionamentos suscitados pelos recorrentes são a seguir analisados:

Questão 02

Improcedem as alegações do recorrente.

Solicita-se que o candidato aponte a alternativa cujo enunciado (isto é, a materialização linguística e os seus sentidos) se constitui como uma afirmação DO AUTOR do texto em análise. Deve-se, portanto, observar os enunciadores das diversas afirmações presentes no texto. Analisem-se: Item A: A literatura de entretenimento dialoga com as principais ideias, anseios e interpretações de cada momento histórico em que foram publicadas. Esta afirmação é feita por Sandra Reimão, professora da Escola de Artes, Ciências e Humanidades (EACH) da USP, conforme o seguinte trecho: “Um diálogo com as principais ideias, anseios e interpretações de cada momento histórico em que foram publicadas, por exemplo. É o que mostra Sandra Reimão, professora da Escola de Artes, Ciências e Humanidades (EACH) da USP, ao analisar a literatura policial”. Item B: O dossiê publicado pela Revista USP agrupa textos que se aprofundam na gênese, no desenvolvimento e nas características fundamentais de certos gêneros literários. Esta afirmação é feita pelo autor do texto, Luiz Prado, conforme os seguintes trechos: “Em sua nova edição, que traz o dossiê Literatura de Entretenimento, a Revista USP propõe justiça àqueles livros condenados por rótulos pouco amistosos: literatura de massa, comercial e de entretenimento”; “A tarefa a que se dedicam os autores dos artigos presentes no dossiê é levar essa produção a sério”; “[...] reúne textos que se aprofundam na gênese, no desenvolvimento e nas características fundamentais de seus principais gêneros”. Item C: As obras que compõem a chamada literatura de massa não devem ser rotuladas unicamente como produtos para passar o tempo. Esta afirmação é feita por Pierre Chauvin, conforme o seguinte trecho: “Assim como os autores do dossiê, presumo que as narrativas de ficção científica, as distopias, as histórias de detetive, os romances góticos e a literatura de horror não precisam e nem podem ser reduzidos a meros produtos de consumo, voltados exclusivamente para passar o tempo”, escreve Chauvin no texto de apresentação dos artigos”.

Item D: Há uma ideia de brasilidade que molda as personalidades dos detetives nacionais. Esta afirmação é feita por Sandra Reimão, conforme o seguinte trecho: “Para Sandra, é uma certa ideia de brasilidade que molda as personalidades dos detetives nacionais”.

Gabarito mantido.

INDEFERIDO

Instituto CONSULPAM Consultoria Público-Privada

Tel: (85) 3224-9369/3239-4402 – Av. Evilásio Almeida Miranda, 280 – Edson Queiroz

CEP: 60.834-486 – Fortaleza-CE. CNPJ: 08.381.236/0001-27

Questão 17

Procedem as alegações do recorrente.

A questão apresenta inconsistência na sua formulação, podendo levar o candidato ao erro.

QUESTÃO NULA.

DEFERIDO

Questão 19

Improcedem as alegações do recorrente.

Caro candidato(a), recurso indeferido. A referida questão cobrava a mediana e não a média.

5, 6, 7, 8, 8, 9, 9, 9, 10, 10

Mediana = $(8 + 9)/2 = 17/2 = 8,5$.

Gabarito mantido.

INDEFERIDO

III - DAS CONCLUSÕES

Diante do exposto, submetido o presente recurso à análise da Banca Examinadora, os mesmos foram julgados **DEFERIDOS e/ou INDEFERIDOS** de acordo com as decisões e fundamentações supra elencadas, com base no Capítulo X do Edital que rege este Concurso Público. Fica reiterado que *“A banca examinadora constitui única instância para recurso, sendo soberana em suas decisões, razão pela qual não caberão recursos adicionais.”*

Publique-se,

Fortaleza – CE, 27 de maio de 2024.

INSTITUTO CONSULPAM

Instituto CONSULPAM Consultoria Público-Privada
Tel: (85) 3224-9369/3239-4402 – Av. Evilásio Almeida Miranda, 280 – Edson Queiroz
CEP: 60.834-486 – Fortaleza-CE. CNPJ: 08.381.236/0001-27

PREFEITURA MUNICIPAL DE HIDROLÂNDIA

**DECISÃO DOS RECURSOS CONTRA GABARITO PRELIMINAR
CONCURSO PÚBLICO - EDITAL Nº 001/2024**

I - DOS RECURSOS

Trata-se de recursos interpostos pelos candidatos concorrentes aos CARGOS **005 - FONOAUDIÓLOGO(A)**, que insurgem contra a publicação do GABARITO PRELIMINAR da Prova Escrita Objetiva de Múltipla Escolha, conforme disposto no Edital 001/2024 do CONCURSO PÚBLICO DA PREFEITURA MUNICIPAL DE HIDROLÂNDIA.

II - DA DISPOSIÇÃO E DOS FUNDAMENTOS ANÁLISE DOS RECURSOS

Os questionamentos suscitados pelos recorrentes são a seguir analisados:

Questão 17

Procedem as alegações do recorrente.

A questão apresenta inconsistência na sua formulação, podendo levar o candidato ao erro.

QUESTÃO NULA.

DEFERIDO

Questão 29

Improcedem as alegações do recorrente.

A alternativa correta é:

c) Pico de máxima admitância à baixa pressão no meato acústico externo (-100 a +50 daPa), mas com amplitude reduzida.

Justificativa: Indivíduos com aumento de rigidez no sistema auditivo, como aqueles com otosclerose ou timpanosclerose, geralmente apresentam uma curva timpanométrica do tipo As (Shallow). Esta curva é caracterizada por um pico de máxima admitância localizado na faixa de pressão normal, mas com uma amplitude reduzida, indicando menor mobilidade da cadeia ossicular e da membrana timpânica.

Gabarito mantido.

INDEFERIDO

Questão 34

Improcedem as alegações do recorrente.

A alternativa correta é:

a) Não-fluente, compreensão preservada ou levemente comprometida, repetição comprometida, nomeação comprometida: trocas semânticas, fonológicas e estereotípias.

Justificativa: A afasia de Broca é caracterizada por uma produção de fala não-fluente, esforço na articulação das palavras e frases curtas. A compreensão é geralmente preservada ou levemente comprometida. A repetição de palavras e frases é comprometida, assim como a nomeação, com ocorrência de trocas semânticas, fonológicas e estereotípias. Esses são traços típicos da afasia de Broca, que resultam de lesões na área de Broca, localizada no lobo frontal do hemisfério dominante para a linguagem.

Gabarito mantido.

INDEFERIDO

III - DAS CONCLUSÕES

Diante do exposto, submetido o presente recurso à análise da Banca Examinadora, os mesmos foram julgados **DEFERIDOS e/ou INDEFERIDOS** de acordo com as decisões e fundamentações supra elencadas, com base no Capítulo X do Edital que rege este Concurso Público. Fica reiterado que *“A banca examinadora constitui única instância para recurso, sendo soberana em suas decisões, razão pela qual não caberão recursos adicionais.”*

Publique-se,

Fortaleza – CE, 27 de maio de 2024.

INSTITUTO CONSULPAM

PREFEITURA MUNICIPAL DE HIDROLÂNDIA

**DECISÃO DOS RECURSOS CONTRA GABARITO PRELIMINAR
CONCURSO PÚBLICO - EDITAL Nº 001/2024**

I - DOS RECURSOS

Trata-se de recursos interpostos pelos candidatos concorrentes aos CARGOS **006 - MERENDEIRO(A)**, que insurgem contra a publicação do GABARITO PRELIMINAR da Prova Escrita Objetiva de Múltipla Escolha, conforme disposto no Edital 001/2024 do CONCURSO PÚBLICO DA PREFEITURA MUNICIPAL DE HIDROLÂNDIA.

II - DA DISPOSIÇÃO E DOS FUNDAMENTOS ANÁLISE DOS RECURSOS

Os questionamentos suscitados pelos recorrentes são a seguir analisados:

Questão 19

Improcedem as alegações do recorrente.

Na questão houve apenas um erro de Gráfico de digitação, ficando claro que é para ser 2010 e 2013. Sem necessidade de anulação da mesma. Não atrapalhando o cálculo da questão, que só leva para uma única resposta, sendo ela d) 16,36%.

Gabarito mantido.

INDEFERIDO

III - DAS CONCLUSÕES

Diante do exposto, submetido o presente recurso à análise da Banca Examinadora, os mesmos foram julgados **DEFERIDOS e/ou INDEFERIDOS** de acordo com as decisões e fundamentações supra elencadas, com base no Capítulo X do Edital que rege este Concurso Público. Fica reiterado que *“A banca examinadora constitui única instância para recurso, sendo soberana em suas decisões, razão pela qual não caberão recursos adicionais.”*

Publique-se,

Fortaleza – CE, 27 de maio de 2024.

INSTITUTO CONSULPAM

PREFEITURA MUNICIPAL DE HIDROLÂNDIA

DECISÃO DOS RECURSOS CONTRA GABARITO PRELIMINAR

CONCURSO PÚBLICO - EDITAL Nº 001/2024

I - DOS RECURSOS

Trata-se de recursos interpostos pelos candidatos concorrentes aos CARGOS **007 - AUXILIAR DE SERVIÇOS GERAIS**, que insurgem contra a publicação do GABARITO PRELIMINAR da Prova Escrita Objetiva de Múltipla Escolha, conforme disposto no Edital 001/2024 do CONCURSO PÚBLICO DA PREFEITURA MUNICIPAL DE HIDROLÂNDIA.

II - DA DISPOSIÇÃO E DOS FUNDAMENTOS ANÁLISE DOS RECURSOS

Os questionamentos suscitados pelos recorrentes são a seguir analisados:

Questão 08

Improcedem as alegações do recorrente.

O vocábulo em análise é um pronome relativo cuja função é relacionar duas orações distintas, substituindo o sintagma vantagens e promoções, que exerce a função de objeto na primeira sentença e de sujeito na segunda, como segue:

Na lavanderia, os clientes contam com vantagens e promoções.

Vantagens e promoções deixam os pacotes de roupas mais baratos.

Na lavanderia, os clientes contam com vantagens e promoções exclusivas que deixam os pacotes de roupas mais baratos.

Gabarito mantido.

INDEFERIDO

Questão 17

Improcedem as alegações do recorrente.

Para resolver a expressão $P = 22,5 \times \{ 500 - [180 + 1005 \div 5 - 41] \}$ e encontrar o valor de P , siga os passos abaixo: Primeiro, calcule a divisão dentro dos colchetes: $1005 \div 5 = 201$ Em seguida, substitua esse valor na expressão e resolva a adição e subtração dentro dos colchetes: $180 + 201 - 41 = 180 + 201 - 41 = 381 - 41 = 340$ Agora, substitua esse valor na expressão entre chaves: $500 - 340 = 160$ Multiplique o resultado por 22,5: $P = 22,5 \times 160 = 3600$ Finalmente, calcule a raiz quadrada de P : $\sqrt{3600} = 60$ Portanto, o valor de P é: 60

Gabarito mantido.

INDEFERIDO

Questão 19

Improcedem as alegações do recorrente.

Na questão houve apenas um erro de Gráfico de digitação, ficando claro que é para ser 2010 e 2013. Sem necessidade de anulação da mesma. Não atrapalhando o cálculo da questão, que só leva para uma única resposta, sendo ela d) 16,36%.

Gabarito mantido.

INDEFERIDO

Questão 20

Improcedem as alegações do recorrente.

Para determinar a quantidade de maneiras distintas que Maria pode organizar seus 4 livros de Matemática em uma estante, devemos calcular o número de permutações possíveis de 4 itens. O número de permutações de n itens distintos é dado por $n!$ (n fatorial), que é o produto de todos os números inteiros positivos até n . Para 4 livros, temos: $4! = 4 \times 3 \times 2 \times 1 = 24$. Portanto, a quantidade de maneiras distintas que Maria pode organizar seus 4 livros de Matemática é de: 24. A alternativa correta é: b) 24 maneiras.

Gabarito mantido.
INDEFERIDO

Questão 28

Improcedem as alegações do recorrente.

“Você já deve ter se perguntado se a caixa de pizza é reciclável ou não, por causa da gordura. A dúvida vale para qualquer outro papel engordurado. Eles são, sim, recicláveis, mas não são todos os lugares que aceitam. O que acontece é que a gordura reduz a permeabilidade do papel e faz com que a versão reciclada final fique mais fraca.”

fonte <http://www.sustentaacoes.com/2020/05/o-que-fazer-com-caixa-de-pizza-engordurada.html>

“É muito comum encontrar na mídia a informação de que caixas de pizza com manchas de gordura não podem ser recicladas. Na verdade, elas podem, sim! Sacos de papel de padaria também. A gordura pode atrapalhar um pouco o processamento do material, mas não inviabiliza a reciclagem”

fonte <https://conexoplaneta.com.br/blog/reciclavel-ou-nao/>

“Sim, é reciclável. Mesmo com gordura de queijo e azeite. Importante é evitar restos de alimentos. A gordura pode atrapalhar um pouco o processamento do material, mas não inviabiliza a reciclagem.

A única ressalva prevista na Lei 1.304, de 29 de junho de 2016 (Anvisa) é que embalagens de papel pós-consumo já recicladas não devam entrar em contato direto com alimentos. Então, a caixa de pizza engordurada pode ser reciclada e transformada em uma caixa de papelão de uso genérico, por exemplo, e não novamente em uma caixa de pizza.”

fonte <https://blog.cidadeama.com.br/resultado-do-quiz-da-semana-caixa-de-pizza-engordurada-e-reciclavel/>

Portanto a alternativa “Caixa de pizza, caixas em geral, cartolinas e papel cartão.” encontra-se com produtos que são considerados recicláveis.

Gabarito mantido.
INDEFERIDO

Questão 31

Improcedem as alegações do recorrente.

A estaca funda executada por perfuração do solo com uma sonda ou piteira e revestimento total com camisa metálica é a chamada estaca:

a) Strauss.

Justificativa: A estaca Strauss é um tipo de estaca moldada in loco, onde a perfuração do solo é realizada com um sonda ou piteira, e a escavação é mantida estável com o uso de uma camisa metálica. Após a perfuração, a armadura é colocada e a concretagem é feita com a retirada progressiva da camisa metálica, garantindo a integridade da estaca.

Gabarito mantido.

INDEFERIDO

Questão 32

Procedem as alegações do recorrente.

Os aços de armadura passiva nas estruturas de concreto armado podem ter diferentes tipos de superfícies aderentes para melhorar a aderência ao concreto. Essas superfícies incluem as opções dentada, entalhada e providas de saliências. No entanto, a superfície lisa não é considerada uma superfície aderente, pois não possui características que aumentam a aderência com o concreto.

Portanto, a resposta correta é:

a) Lisa.

Corresponde a mudança de Gabarito, na Prova 01 e 02, de B para A.

DEFERIDO

Questão 33

Procedem as alegações do recorrente.

De fato, houve confusão na questão, dessa forma a mesma será anulada.

QUESTÃO NULA.

DEFERIDO

III - DAS CONCLUSÕES

Diante do exposto, submetido o presente recurso à análise da Banca Examinadora, os mesmos foram julgados **DEFERIDOS e/ou INDEFERIDOS** de acordo com as decisões e fundamentações supra elencadas, com base no Capítulo X do Edital que rege este Concurso Público. Fica reiterado que *“A banca examinadora constitui única instância para recurso, sendo soberana em suas decisões, razão pela qual não caberão recursos adicionais.”*

Publique-se,

Fortaleza – CE, 27 de maio de 2024.

INSTITUTO CONSULPAM

PREFEITURA MUNICIPAL DE HIDROLÂNDIA

**DECISÃO DOS RECURSOS CONTRA GABARITO PRELIMINAR
CONCURSO PÚBLICO - EDITAL Nº 001/2024**

I - DOS RECURSOS

Trata-se de recursos interpostos pelos candidatos concorrentes aos CARGOS **008 - AUXILIAR DE T.I.**, que insurgem contra a publicação do GABARITO PRELIMINAR da Prova Escrita Objetiva de Múltipla Escolha, conforme disposto no Edital 001/2024 do CONCURSO PÚBLICO DA PREFEITURA MUNICIPAL DE HIDROLÂNDIA.

II - DA DISPOSIÇÃO E DOS FUNDAMENTOS ANÁLISE DOS RECURSOS

Os questionamentos suscitados pelos recorrentes são a seguir analisados:

Questão 04

Improcedem as alegações do recorrente.

Segue o verbete em que consta a definição da palavra ‘rupestre’, conforme o dicionário Michaelis online (<https://michaelis.uol.com.br/moderno-portugues/busca/portugues-brasileiro/rupestre/>):

rupestre

ru·pes·tre

adj m+f

1 Relativo a rocha.

2 ARQUIT Diz-se de casa construída em rocha.

3 HIST Diz-se de inscrições ou desenhos em rochas ou cavernas, feitos por povos antigos.

4 BIOL Diz-se de plantas ou animais que vivem sobre muros, paredes ou rochas; rupícola.

Gabarito mantido.

INDEFERIDO

Questão 09

Procedem as alegações do recorrente.

Verifica-se erro material na questão.

QUESTÃO NULA.

DEFERIDO

Questão 11

Improcedem as alegações do recorrente.

A questão aborda fundamentos relacionados ao funcionamento da CPU em um sistema computacional, conceito fundamental para visto em qualquer curso técnico básico na área da TI . Adicionalmente, a área da TI caracteriza-se pelo amplo emprego de softwares, documentações e termos em Inglês, sendo esta habilidade necessária para a correta execução do ofício de Auxiliar em TI.

Gabarito mantido.

INDEFERIDO

Questão 12

Improcedem as alegações do recorrente.

O conteúdo abordado pela questão refere-se a Sistemas de Arquivos, este presente em TODOS os sistemas operacionais. Linux, Windows e MacOS compartilham de suporte para os principais sistemas operacionais, de modo que é essencial ao candidato conhecer esses formatos.

Gabarito mantido.

INDEFERIDO

III - DAS CONCLUSÕES

Diante do exposto, submetido o presente recurso à análise da Banca Examinadora, os mesmos foram julgados **DEFERIDOS e/ou INDEFERIDOS** de acordo com as decisões e fundamentações supra elencadas, com base no Capítulo X do Edital que rege este Concurso Público. Fica reiterado que ***“A banca examinadora constitui única instância para recurso, sendo soberana em suas decisões, razão pela qual não caberão recursos adicionais.”***

Publique-se,

Fortaleza – CE, 27 de maio de 2024.

INSTITUTO CONSULPAM

PREFEITURA MUNICIPAL DE HIDROLÂNDIA

DECISÃO DOS RECURSOS CONTRA GABARITO PRELIMINAR
CONCURSO PÚBLICO - EDITAL Nº 001/2024

I - DOS RECURSOS

Trata-se de recursos interpostos pelos candidatos concorrentes aos CARGOS 009 – PROFESSOR DA EDUCAÇÃO INFANTIL, que insurgem contra a publicação do GABARITO PRELIMINAR da Prova Escrita Objetiva de Múltipla Escolha, conforme disposto no Edital 001/2024 do CONCURSO PÚBLICO DA PREFEITURA MUNICIPAL DE HIDROLÂNDIA.

II - DA DISPOSIÇÃO E DOS FUNDAMENTOS ANÁLISE DOS RECURSOS

Os questionamentos suscitados pelos recorrentes são a seguir analisados:

Questão 02

Improcedem as alegações do recorrente.

Solicita-se que o candidato aponte a alternativa cujo enunciado (isto é, a materialização linguística e os seus sentidos) se constitui como uma afirmação DO AUTOR do texto em análise. Deve-se, portanto, observar os enunciadores das diversas afirmações presentes no texto. Analisem-se:

Item A: A literatura de entretenimento dialoga com as principais ideias, anseios e interpretações de cada momento histórico em que foram publicadas. Esta afirmação é feita por Sandra Reimão, professora da Escola de Artes, Ciências e Humanidades (EACH) da USP, conforme o seguinte trecho: “Um diálogo com as principais ideias, anseios e interpretações de cada momento histórico em que foram publicadas, por exemplo. É o que mostra Sandra Reimão, professora da Escola de Artes, Ciências e Humanidades (EACH) da USP, ao analisar a literatura policial”.

Item B: O dossiê publicado pela Revista USP agrupa textos que se aprofundam na gênese, no desenvolvimento e nas características fundamentais de certos gêneros literários. Esta afirmação é feita pelo autor do texto, Luiz Prado, conforme os seguintes trechos: “Em sua nova edição, que traz o dossiê Literatura de Entretenimento, a Revista USP propõe justiça àqueles livros condenados por rótulos pouco amistosos: literatura de massa, comercial e de entretenimento”; “A tarefa a que se dedicam os autores dos artigos presentes no dossiê é levar essa produção a sério”; “[...] reúne textos que se aprofundam na gênese, no desenvolvimento e nas características fundamentais de seus principais gêneros”.

Item C: As obras que compõem a chamada literatura de massa não devem ser rotuladas unicamente como produtos para passar o tempo. Esta afirmação é feita por Pierre Chauvin, conforme o seguinte trecho: “Assim como os autores do dossiê, presumo que as narrativas de ficção científica, as distopias, as histórias de detetive, os romances góticos e a literatura de horror não precisam e nem podem ser reduzidos a meros produtos de consumo, voltados exclusivamente para passar o tempo”, escreve Chauvin no texto de apresentação dos artigos”.

Item D: Há uma ideia de brasilidade que molda as personalidades dos detetives nacionais. Esta afirmação é feita por Sandra Reimão, conforme o seguinte trecho: “Para Sandra, é uma certa ideia de brasilidade que molda as personalidades dos detetives nacionais”.

Mantém-se o gabarito preliminar.

Gabarito mantido.

INDEFERIDO

Questão 08

Improcedem as alegações do recorrente.

Vejam as informações EXPLÍCITAS, isto é, materializadas na superfície do texto, a respeito do ‘apartamento na Becker Street’. Analisemos, portanto, o trecho do texto onde ocorre a única menção a tal local: “As coisas estavam diferentes: Spade não era um amador que resolvia mistérios por hobby. Tratava-se de um detetive profissional, funcionário de um escritório, longe de ser infalível ou moralmente superior, como Dupin, Holmes e Poirot. Os métodos quase científicos de investigação abriam lugar para o uso da força bruta, da ameaça e da chantagem. O envolvimento emocional com as outras personagens – sobretudo a femme fatale – era acompanhado de paixões incontroláveis, ódios bestiais e outros sentimentos que passariam longe do apartamento na Baker Street”. Há, no trecho, menção a quatro nomes de detetives: Spade, Dupin, Holmes e Poirot. Nada há no trecho que aponte a propriedade do local para algum destes nomes. Desta forma, o apartamento poderia pertencer a qualquer um dos nomes mencionados. Em suma, tendo em vista apenas as informações explícitas na superfície do texto, NÃO é possível determinar a qual dos detetives mencionados pertencia o apartamento na Baker Street. Informações externas ao texto, todavia, permitem ao leitor afirmar que se trata do local onde Sherlock Holmes, famoso personagem das obras de Arthur Conan Doyle, resolvia os mistérios. Mantém-se o gabarito preliminar.

Gabarito mantido.

INDEFERIDO

Questão 13

Improcedem as alegações do recorrente.

O candidato não percebeu que a condição envolvendo o número 51 só é acionada quando “num” é igual a esse valor. Quando “num” é menor OU maior, esse predicado retorna falso, não entrando na estrutura condicional. Basta transcrever o código em qualquer interpretador online de JavaScript para verificar a sua saída.

Gabarito mantido.

INDEFERIDO

Questão 17

Procedem as alegações do recorrente.

A questão apresenta inconsistência na sua formulação, podendo levar o candidato ao erro.

QUESTÃO NULA.

DEFERIDO

Questão 21

Improcedem as alegações do recorrente.

A questão pede para assinalar qual alternativa é correta em relação ao processo legislativo que culminou na elaboração do texto atual da Lei de Diretrizes e Bases da Educação Nacional (LDB), Lei 9.394/96.

Vamos analisar cada alternativa:

a) A educação abrange aos processos formativos.

Embora essa afirmação seja verdadeira, ela não trata diretamente do processo legislativo da LDB.

b) A educação é um campo estratégico de lutas políticas entre forças da permanência e força da mudança. Para as primeiras, a educação é um “produto” para as segundas, é um processo.

Esta afirmação reflete o ambiente de debates e disputas que caracterizaram o processo legislativo da LDB. A elaboração da LDB foi, de fato, um campo de intensas lutas políticas entre diferentes visões sobre o papel da educação.

c) O ambiente político que não hospedou as longas, detalhadas, conflitivas e contraditórias agendas de debate político, no ambiente do processo de elaboração da atual LDB, foi marcada por esforços continuados de desqualificar o fórum nacional em defesa da escola pública.

Esta alternativa parece estar confusa e não reflete corretamente o processo legislativo da LDB, que foi, na realidade, marcado por debates detalhados e conflitivos.

d) O pleno desenvolvimento do educando.

Embora este seja um objetivo da educação conforme a LDB, não aborda diretamente o processo legislativo de sua elaboração.

Portanto, a alternativa correta é:

b) A educação é um campo estratégico de lutas políticas entre forças da permanência e força da mudança. Para as primeiras, a educação é um “produto” para as segundas, é um processo.

Gabarito mantido.

INDEFERIDO

Questão 23

Improcedem as alegações do recorrente.

A alternativa correta que sinaliza os níveis de planejamento escolar é:

d) Plano de aula, plano de ensino e plano escola.

Justificativa: O planejamento escolar ocorre em diferentes níveis que incluem:

Plano de aula: Detalhamento das atividades e objetivos específicos para cada aula individual.

Plano de ensino: Organiza o conteúdo, objetivos, métodos e avaliações para um período mais longo, como um semestre ou ano letivo, geralmente para uma disciplina específica.

Plano escola: Envolve a organização das atividades e diretrizes em nível institucional, abrangendo todo o funcionamento da escola, incluindo a coordenação de todos os planos de ensino e aula, além de metas administrativas e pedagógicas.

Esses níveis permitem uma estruturação abrangente e detalhada do processo educativo, garantindo que os objetivos sejam atingidos de maneira organizada e eficiente.

Gabarito mantido.

INDEFERIDO

Questão 25

Improcedem as alegações do recorrente.

Para responder à questão corretamente, precisamos considerar os três tipos de avaliação que são amplamente reconhecidos no contexto educacional e que verificam o progresso e a situação do aluno em diferentes momentos do processo de ensino-aprendizagem. Estes tipos são:

Avaliação Diagnóstica: Realizada antes do início de um período de instrução para identificar os conhecimentos prévios e as necessidades dos alunos.

Avaliação Formativa: Acontece durante o processo de ensino-aprendizagem e visa monitorar o progresso dos alunos, oferecendo feedback contínuo para melhorar o aprendizado.

Avaliação Somativa: Realizada ao final de um período de instrução para julgar o desempenho do aluno em relação aos objetivos educacionais estabelecidos.

Considerando estas definições, a alternativa que registra esses três tipos de avaliação é:

d) Avaliação Diagnóstica.

Embora a pergunta peça para assinalar uma alternativa que registre "esta avaliação" e seja um pouco confusa, ela parece referir-se à presença de avaliações Diagnóstica, Formativa e Somativa no processo avaliativo. Portanto, as alternativas dadas individualmente são insuficientes para cobrir os três tipos, mas "Avaliação Diagnóstica" é a mais específica que completa a tríade quando considerados os três tipos juntos.

Gabarito mantido.

INDEFERIDO

Questão 29

Procedem as alegações do recorrente.

De fato, o assunto da questão, não se encontrava no Edital.

QUESTÃO NULA.

DEFERIDO

III - DAS CONCLUSÕES

Diante do exposto, submetido o presente recurso à análise da Banca Examinadora, os mesmos foram julgados **DEFERIDOS e/ou INDEFERIDOS** de acordo com as decisões e fundamentações supra elencadas, com base no Capítulo X do Edital que rege este Concurso Público. Fica reiterado que *“A banca examinadora constitui única instância para recurso, sendo soberana em suas decisões, razão pela qual não caberão recursos adicionais.”*

Publique-se,

Fortaleza – CE, 27 de maio de 2024.

INSTITUTO CONSULPAM

PREFEITURA MUNICIPAL DE HIDROLÂNDIA

DECISÃO DOS RECURSOS CONTRA GABARITO PRELIMINAR

CONCURSO PÚBLICO - EDITAL Nº 001/2024

I - DOS RECURSOS

Trata-se de recursos interpostos pelos candidatos concorrentes aos CARGOS 010 - PROFESSOR ANOS INICIAIS, que insurgem contra a publicação do GABARITO PRELIMINAR da Prova Escrita Objetiva de Múltipla Escolha, conforme disposto no Edital 001/2024 do CONCURSO PÚBLICO DA PREFEITURA MUNICIPAL DE HIDROLÂNDIA.

II - DA DISPOSIÇÃO E DOS FUNDAMENTOS ANÁLISE DOS RECURSOS

Os questionamentos suscitados pelos recorrentes são a seguir analisados:

Questão 02

Improcedem as alegações do recorrente.

Solicita-se que o candidato aponte a alternativa cujo enunciado (isto é, a materialização linguística e os seus sentidos) se constitui como uma afirmação DO AUTOR do texto em análise. Deve-se, portanto, observar os enunciadores das diversas afirmações presentes no texto. Analisem-se:

Item A: A literatura de entretenimento dialoga com as principais ideias, anseios e interpretações de cada momento histórico em que foram publicadas. Esta afirmação é feita por Sandra Reimão, professora da Escola de Artes, Ciências e Humanidades (EACH) da USP, conforme o seguinte trecho: “Um diálogo com as principais ideias, anseios e interpretações de cada momento histórico em que foram publicadas, por exemplo. É o que mostra Sandra Reimão, professora da Escola de Artes, Ciências e Humanidades (EACH) da USP, ao analisar a literatura policial”.

Item B: O dossiê publicado pela Revista USP agrupa textos que se aprofundam na gênese, no desenvolvimento e nas características fundamentais de certos gêneros literários. Esta afirmação é feita pelo autor do texto, Luiz Prado, conforme os seguintes trechos: “Em sua nova edição, que traz o dossiê Literatura de Entretenimento, a Revista USP propõe justiça àqueles livros condenados por rótulos pouco amistosos: literatura de massa, comercial e de entretenimento”; “A tarefa a que se dedicam os autores dos artigos presentes no dossiê é levar essa produção a sério”; “[...] reúne textos que se aprofundam na gênese, no desenvolvimento e nas características fundamentais de seus principais gêneros”.

Item C: As obras que compõem a chamada literatura de massa não devem ser rotuladas unicamente como produtos para passar o tempo. Esta afirmação é feita por Pierre Chauvin, conforme o seguinte trecho: “Assim como os autores do dossiê, presumo que as narrativas de ficção científica, as distopias, as histórias de detetive, os romances góticos e a literatura de horror não precisam e nem podem ser reduzidos a meros produtos de consumo, voltados exclusivamente para passar o tempo”, escreve Chauvin no texto de apresentação dos artigos”.

Item D: Há uma ideia de brasilidade que molda as personalidades dos detetives nacionais. Esta afirmação é feita por Sandra Reimão, conforme o seguinte trecho: “Para Sandra, é uma certa ideia de brasilidade que molda as personalidades dos detetives nacionais”.

Gabarito mantido.

INDEFERIDO

Questão 13

Improcedem as alegações do recorrente.

O candidato não percebeu que a condição envolvendo o número 51 só é acionada quando “num” é igual a esse valor. Quando “num” é menor OU maior, esse predicado retorna falso, não entrando na estrutura condicional. Basta transcrever o código em qualquer interpretador online de JavaScript para verificar a sua saída.

Gabarito mantido.

INDEFERIDO

Questão 17

Procedem as alegações do recorrente.

A questão apresenta inconsistência na sua formulação, podendo levar o candidato ao erro.

QUESTÃO NULA.

DEFERIDO

Questão 32

Procedem as alegações do recorrente.

De fato, houve erro material na questão, dessa forma a mesma será anulada.

QUESTÃO NULA.

DEFERIDO

Questão 36

Procedem as alegações do recorrente.

Mesmo não tendo surgido propriamente no âmbito educacional, o planejamento é fundamental para a educação, pois diz respeito à formação humana, ao processo de elaboração, execução e avaliação das ações educativas. Concordamos com Russo (2016, p. 195) quando o autor afirma que “O planejamento educacional em todas as suas modalidades (curricular, de escola, de ensino, etc.) é um ato político-pedagógico que exige a participação do coletivo dos educadores da escola”. O mesmo autor, em linhas gerais, enfatiza que “É imprescindível, portanto, que o planejamento seja um ato coletivo de todos aqueles educadores, que, juntos, irão decidir que escola irão oferecer aos seus alunos” (Russo, 2016, p. 196). Assim, o ato de planejar é condição básica nas atividades docentes, as quais requerem apropriação teórica dos conteúdos, reflexão da própria experiência, análise do quadro da realidade dos sujeitos envolvidos no processo e das influências políticas pedagógicas da instituição escolar. Portanto, item B (PROVA 02) é o único que está CORRETO.

Corresponde a mudança de Gabarito, na Prova 02, de C para B.

DEFERIDO

Questão 38

Improcedem as alegações do recorrente.

A fonte utilizada para elaboração dessa questão forma obras do autor Sacristán (1998). Suas ideias são bastante difundidas e comumente encontradas em outras produções. Desse modo, INDEFERIMOS o pedido de anulação.

Gabarito mantido.

INDEFERIDO

III - DAS CONCLUSÕES

Diante do exposto, submetido o presente recurso à análise da Banca Examinadora, os mesmos foram julgados **DEFERIDOS e/ou INDEFERIDOS** de acordo com as decisões e fundamentações supra elencadas, com base no Capítulo X do Edital que rege este Concurso Público. Fica reiterado que *“A banca examinadora constitui única instância para recurso, sendo soberana em suas decisões, razão pela qual não caberão recursos adicionais.”*

Publique-se,

Fortaleza – CE, 27 de maio de 2024.

INSTITUTO CONSULPAM

PREFEITURA MUNICIPAL DE HIDROLÂNDIA

DECISÃO DOS RECURSOS CONTRA GABARITO PRELIMINAR
CONCURSO PÚBLICO - EDITAL Nº 001/2024

I - DOS RECURSOS

Trata-se de recursos interpostos pelos candidatos concorrentes aos CARGOS 011 – PROFESSOR - MATEMÁTICA, que insurgem contra a publicação do GABARITO PRELIMINAR da Prova Escrita Objetiva de Múltipla Escolha, conforme disposto no Edital 001/2024 do CONCURSO PÚBLICO DA PREFEITURA MUNICIPAL DE HIDROLÂNDIA.

II - DA DISPOSIÇÃO E DOS FUNDAMENTOS ANÁLISE DOS RECURSOS

Os questionamentos suscitados pelos recorrentes são a seguir analisados:

Questão 02

Improcedem as alegações do recorrente.

Solicita-se que o candidato aponte a alternativa cujo enunciado (isto é, a materialização linguística e os seus sentidos) se constitui como uma afirmação DO AUTOR do texto em análise. Deve-se, portanto, observar os enunciadores das diversas afirmações presentes no texto. Analisem-se:

Item A: A literatura de entretenimento dialoga com as principais ideias, anseios e interpretações de cada momento histórico em que foram publicadas. Esta afirmação é feita por Sandra Reimão, professora da Escola de Artes, Ciências e Humanidades (EACH) da USP, conforme o seguinte trecho: “Um diálogo com as principais ideias, anseios e interpretações de cada momento histórico em que foram publicadas, por exemplo. É o que mostra Sandra Reimão, professora da Escola de Artes, Ciências e Humanidades (EACH) da USP, ao analisar a literatura policial”.

Item B: O dossiê publicado pela Revista USP agrupa textos que se aprofundam na gênese, no desenvolvimento e nas características fundamentais de certos gêneros literários. Esta afirmação é feita pelo autor do texto, Luiz Prado, conforme os seguintes trechos: “Em sua nova edição, que traz o dossiê Literatura de Entretenimento, a Revista USP propõe justiça àqueles livros condenados por rótulos pouco amistosos: literatura de massa, comercial e de entretenimento”; “A tarefa a que se dedicam os autores dos artigos presentes no dossiê é levar essa produção a sério”; “[...] reúne textos que se aprofundam na gênese, no desenvolvimento e nas características fundamentais de seus principais gêneros”.

Item C: As obras que compõem a chamada literatura de massa não devem ser rotuladas unicamente como produtos para passar o tempo. Esta afirmação é feita por Pierre Chauvin, conforme o seguinte trecho: “Assim como os autores do dossiê, presumo que as narrativas de ficção científica, as distopias, as histórias de detetive, os romances góticos e a literatura de horror não precisam e nem podem ser reduzidos a meros produtos de consumo, voltados exclusivamente para passar o tempo”, escreve Chauvin no texto de apresentação dos artigos”.

Item D: Há uma ideia de brasilidade que molda as personalidades dos detetives nacionais. Esta afirmação é feita por Sandra Reimão, conforme o seguinte trecho: “Para Sandra, é uma certa ideia de brasilidade que molda as personalidades dos detetives nacionais”.

Gabarito mantido.

INDEFERIDO

Questão 03

Improcedem as alegações do recorrente.

Vejam-se, no texto, os enunciados dos quais se inferem as características apresentadas em cada item.

Emprego de recursos lógicos para desvendar a ação do crime e encontrar o culpado. Este enunciado pode ser inferido do seguinte trecho: “Auguste Dupin é um detetive amador, que encara os crimes com os quais se envolve como enigmas da razão. É a observação e a reflexão desapaixonada – uma abordagem quase científica, alicerçada no positivismo, portanto – que traz a chave dos mistérios”

Uso de violência na luta contra o crime. Este enunciado pode ser inferido do seguinte trecho: “As coisas estavam diferentes: Spade não era um amador que resolvia mistérios por hobby. Tratava-se de um detetive profissional, funcionário de um escritório, longe de ser infalível ou moralmente superior, como Dupin, Holmes e Poirot. Os métodos quase científicos de investigação abriam lugar para o uso da força bruta, da ameaça e da chantagem”.

Reprodução artística de uma sociedade corrupta e decadente. Este enunciado pode ser inferido dos seguintes trechos: “O mundo havia passado pela Primeira Guerra Mundial, a belle époque jazia sobre os escombros das trincheiras e nada mais era como antes. O otimismo na razão cedia espaço para tons de cinza e cinismo, abordagens menos generosas e idealizadas a respeito da alma humana”; “Exacerbação dos sentimentos e da sexualidade, misticismo, ingenuidade e limitação intelectual surgem em maior ou menor grau nos protagonistas, em geral com acento cômico”.

Afirmação do poder hegemônico e colonizador das monarquias do século XIX. Não se encontram no texto enunciados dos quais se possa inferir tal característica.

Gabarito mantido.

INDEFERIDO

Questão 10

Improcedem as alegações do recorrente.

Pede-se que o candidato aponte o item em que TODAS as palavras do conjunto apresentam hiato na sua constituição.

Analise a divisão silábica de todas as palavras de cada grupo:

De-li-ne-a-dos; a-me-a-ças; i-de-a-li-za-das; re-ú-ne; mai-o-ri-a. Conclusão: há hiato em todas as palavras.

Co-mer-ci-al; dis-to-pi-as; li-te-rá-rias; im-por-tân-cia; po-li-ci-al. Conclusão: não há hiato em todas as palavras, pois, conforme o Acordo Ortográfico, vocábulos terminados em ditongo crescente (-ea, -eo, -ia, -ie, -io, -ao, -ua, -uo etc.) são proparoxítonas aparente, ou seja, são, na verdade, paroxítonas. A separação deve ser feita, portanto, como ditongo.

A-bri-am; ha-vi-a; mun-di-al; i-dei-a; dis-cre-pân-cia. Conclusão: não há hiato em todas as palavras.

Cri-a-dor; mis-té-rios; bes-ti-ais; so-ci-al; a-gên-cia. Conclusão: não há hiato em todas as palavras.

Gabarito mantido.

INDEFERIDO

Questão 13

Improcedem as alegações do recorrente.

O candidato não percebeu que a condição envolvendo o número 51 só é acionada quando “num” é igual a esse valor. Quando “num” é menor OU maior, esse predicado retorna falso, não entrando na estrutura condicional. Basta transcrever o código em qualquer interpretador online de JavaScript para verificar a sua saída.

Gabarito mantido.

INDEFERIDO

Questão 17

Procedem as alegações do recorrente.

A questão apresenta inconsistência na sua formulação, podendo levar o candidato ao erro.

QUESTÃO NULA.

DEFERIDO

Questão 21

Improcedem as alegações do recorrente.

Para responder à questão sobre o processo legislativo que levou à elaboração do texto atual da Lei de Diretrizes e Bases da Educação Nacional (LDB, Lei 9.394/96), é importante entender o contexto político e social que envolveu sua criação. A elaboração da LDB foi marcada por intensos debates e disputas entre diferentes visões sobre a educação no Brasil.

Vamos analisar cada alternativa:

a) A educação abrange aos processos formativos.

Embora verdadeira, esta afirmação é muito geral e não aborda diretamente o processo legislativo da LDB.

b) A educação é um campo estratégico de lutas políticas entre forças da permanência e força da mudança. Para as primeiras, a educação é um “produto” para as segundas, é um processo.

Esta alternativa captura a essência do processo legislativo da LDB, que envolveu intensas disputas ideológicas entre grupos que viam a educação de maneiras diferentes. De fato, o processo foi caracterizado por um confronto entre aqueles que queriam manter o status quo e aqueles que buscavam reformas significativas.

c) O ambiente político que não hospedou as longas, detalhadas, conflitivas e contraditórias agendas de debate político, no ambiente do processo de elaboração da atual LDB, foi marcada por esforços continuados de desqualificar o fórum nacional em defesa da escola pública.

O processo de elaboração da LDB foi, na realidade, caracterizado por debates longos, detalhados e conflitivos.

d) O pleno desenvolvimento do educando.

Esta afirmação é um objetivo da educação conforme a LDB, mas não aborda diretamente o processo legislativo que levou à sua criação.

Portanto, a alternativa correta que melhor reflete o processo legislativo que serviu de base para a elaboração da LDB é:

b) A educação é um campo estratégico de lutas políticas entre forças da permanência e força da mudança. Para as primeiras, a educação é um “produto” para as segundas, é um processo.

Gabarito mantido.

INDEFERIDO

Questão 25

Improcedem as alegações do recorrente.

Para responder corretamente à pergunta sobre os três tipos de avaliação que verificam como o aluno se encontra no processo avaliativo, é importante entender que esses tipos são a avaliação diagnóstica, a avaliação formativa e a avaliação somativa.

Avaliação Diagnóstica: Realizada antes do início do processo de ensino-aprendizagem, esta avaliação tem como objetivo identificar os conhecimentos prévios e as necessidades dos alunos. Ajuda a planejar o ensino de acordo com o nível dos alunos.

Avaliação Formativa: Realizada durante o processo de ensino-aprendizagem, tem como objetivo monitorar o progresso dos alunos e fornecer feedback contínuo. Ela permite ajustes no ensino para melhorar a aprendizagem e promove a autonomia do aluno.

Avaliação Somativa: Realizada ao final de um período de instrução, como um semestre ou ano letivo, visa julgar o desempenho do aluno em relação aos objetivos estabelecidos. Geralmente resulta em uma nota ou conceito final.

A pergunta solicita que se assinale a alternativa que registra estes tipos de avaliação. A opção correta deve, portanto, ser uma dessas três avaliações.

A resposta correta é:

d) Avaliação Diagnóstica.

Embora cada alternativa individualmente represente apenas um dos tipos de avaliação, a pergunta parece querer destacar um dos três tipos principais, e "Avaliação Diagnóstica" é uma parte essencial desse processo.

Gabarito mantido.

INDEFERIDO

Questão 35

Procedem as alegações do recorrente.

De fato, a questão não está clara, dessa forma a mesma será anulada.

QUESTÃO NULA.

DEFERIDO

Questão 39

Improcedem as alegações do recorrente.

Solução) (Item b) A equação é escrita de maneira análoga por $(m^2-m-12)x=m^2-2m-8$, o que caracteriza uma equação do 1 grau. Neste caso, a equação será impossível quando $(m^2-m-12)=0$, o que ocorre para $m=-3$ ou $m=4$. Ao mesmo tempo, necessita-se $m^2-2m-8 \neq 0$, o que ocorre para $m \neq -2$ e $m \neq 4$. Logo, só é válido para $m=-3$.

Gabarito mantido.

INDEFERIDO

III - DAS CONCLUSÕES

Diante do exposto, submetido o presente recurso à análise da Banca Examinadora, os mesmos foram julgados **DEFERIDOS e/ou INDEFERIDOS** de acordo com as decisões e fundamentações supra elencadas, com base no Capítulo X do Edital que rege este Concurso Público. Fica reiterado que *“A banca examinadora constitui única instância para recurso, sendo soberana em suas decisões, razão pela qual não caberão recursos adicionais.”*

Publique-se,

Fortaleza – CE, 27 de maio de 2024.

INSTITUTO CONSULPAM

PREFEITURA MUNICIPAL DE HIDROLÂNDIA

DECISÃO DOS RECURSOS CONTRA GABARITO PRELIMINAR
CONCURSO PÚBLICO - EDITAL Nº 001/2024

I - DOS RECURSOS

Trata-se de recursos interpostos pelos candidatos concorrentes aos CARGOS 012 – PROFESSOR - PORTUGUÊS, que insurgem contra a publicação do GABARITO PRELIMINAR da Prova Escrita Objetiva de Múltipla Escolha, conforme disposto no Edital 001/2024 do CONCURSO PÚBLICO DA PREFEITURA MUNICIPAL DE HIDROLÂNDIA.

II - DA DISPOSIÇÃO E DOS FUNDAMENTOS ANÁLISE DOS RECURSOS

Os questionamentos suscitados pelos recorrentes são a seguir analisados:

Questão 02

Improcedem as alegações do recorrente.

Solicita-se que o candidato aponte a alternativa cujo enunciado (isto é, a materialização linguística e os seus sentidos) se constitui como uma afirmação DO AUTOR do texto em análise. Deve-se, portanto, observar os enunciadores das diversas afirmações presentes no texto. Analisem-se:

Item A: A literatura de entretenimento dialoga com as principais ideias, anseios e interpretações de cada momento histórico em que foram publicadas. Esta afirmação é feita por Sandra Reimão, professora da Escola de Artes, Ciências e Humanidades (EACH) da USP, conforme o seguinte trecho: “Um diálogo com as principais ideias, anseios e interpretações de cada momento histórico em que foram publicadas, por exemplo. É o que mostra Sandra Reimão, professora da Escola de Artes, Ciências e Humanidades (EACH) da USP, ao analisar a literatura policial”.

Item B: O dossiê publicado pela Revista USP agrupa textos que se aprofundam na gênese, no desenvolvimento e nas características fundamentais de certos gêneros literários. Esta afirmação é feita pelo autor do texto, Luiz Prado, conforme os seguintes trechos: “Em sua nova edição, que traz o dossiê Literatura de Entretenimento, a Revista USP propõe justiça àqueles livros condenados por rótulos pouco amistosos: literatura de massa, comercial e de entretenimento”; “A tarefa a que se dedicam os autores dos artigos presentes no dossiê é levar essa produção a sério”; “[...] reúne textos que se aprofundam na gênese, no desenvolvimento e nas características fundamentais de seus principais gêneros”.

Item C: As obras que compõem a chamada literatura de massa não devem ser rotuladas unicamente como produtos para passar o tempo. Esta afirmação é feita por Pierre Chauvin, conforme o seguinte trecho: “Assim como os autores do dossiê, presumo que as narrativas de ficção científica, as distopias, as histórias de detetive, os romances góticos e a literatura de horror não precisam e nem podem ser reduzidos a meros produtos de consumo, voltados exclusivamente para passar o tempo”, escreve Chauvin no texto de apresentação dos artigos”.

Item D: Há uma ideia de brasilidade que molda as personalidades dos detetives nacionais. Esta afirmação é feita por Sandra Reimão, conforme o seguinte trecho: “Para Sandra, é uma certa ideia de brasilidade que molda as personalidades dos detetives nacionais”.

Mantém-se o gabarito preliminar.

Gabarito mantido.

INDEFERIDO

Questão 13

Improcedem as alegações do recorrente.

O candidato não percebeu que a condição envolvendo o número 51 só é acionada quando “num” é igual a esse valor. Quando “num” é menor OU maior, esse predicado retorna falso, não entrando na estrutura condicional. Basta transcrever o código em qualquer interpretador online de JavaScript para verificar a sua saída.

Gabarito mantido.

INDEFERIDO

Questão 17

Procedem as alegações do recorrente.

A questão apresenta inconsistência na sua formulação, podendo levar o candidato ao erro.

QUESTÃO NULA.

DEFERIDO

Questão 25

Improcedem as alegações do recorrente.

Para responder corretamente à pergunta sobre os três tipos de avaliação que verificam como o aluno se encontra no processo avaliativo, é importante entender que esses tipos são a avaliação diagnóstica, a avaliação formativa e a avaliação somativa.

Avaliação Diagnóstica: Realizada antes do início do processo de ensino-aprendizagem, esta avaliação tem como objetivo identificar os conhecimentos prévios e as necessidades dos alunos. Ajuda a planejar o ensino de acordo com o nível dos alunos.

Avaliação Formativa: Realizada durante o processo de ensino-aprendizagem, tem como objetivo monitorar o progresso dos alunos e fornecer feedback contínuo. Ela permite ajustes no ensino para melhorar a aprendizagem e promove a autonomia do aluno.

Avaliação Somativa: Realizada ao final de um período de instrução, como um semestre ou ano letivo, visa julgar o desempenho do aluno em relação aos objetivos estabelecidos. Geralmente resulta em uma nota ou conceito final.

A pergunta solicita que se assinale a alternativa que registra estes tipos de avaliação. A opção correta deve, portanto, ser uma dessas três avaliações.

A resposta correta é:

d) Avaliação Diagnóstica.

Embora cada alternativa individualmente represente apenas um dos tipos de avaliação, a pergunta parece querer destacar um dos três tipos principais, e "Avaliação Diagnóstica" é uma parte essencial desse processo.

Gabarito mantido.

INDEFERIDO

III - DAS CONCLUSÕES

Diante do exposto, submetido o presente recurso à análise da Banca Examinadora, os mesmos foram julgados **DEFERIDOS e/ou INDEFERIDOS** de acordo com as decisões e fundamentações supra elencadas, com base no Capítulo X do Edital que rege este Concurso Público. Fica reiterado que ***“A banca examinadora constitui única instância para recurso, sendo soberana em suas decisões, razão pela qual não caberão recursos adicionais.”***

Publique-se,

Fortaleza – CE, 27 de maio de 2024.

INSTITUTO CONSULPAM

PREFEITURA MUNICIPAL DE HIDROLÂNDIA

DECISÃO DOS RECURSOS CONTRA GABARITO PRELIMINAR
CONCURSO PÚBLICO - EDITAL Nº 001/2024

I - DOS RECURSOS

Trata-se de recursos interpostos pelos candidatos concorrentes aos CARGOS 013 – PROFESSOR – ED. FÍSICA, que insurgem contra a publicação do GABARITO PRELIMINAR da Prova Escrita Objetiva de Múltipla Escolha, conforme disposto no Edital 001/2024 do CONCURSO PÚBLICO DA PREFEITURA MUNICIPAL DE HIDROLÂNDIA.

II - DA DISPOSIÇÃO E DOS FUNDAMENTOS ANÁLISE DOS RECURSOS

Os questionamentos suscitados pelos recorrentes são a seguir analisados:

Questão 02

Improcedem as alegações do recorrente.

Solicita-se que o candidato aponte a alternativa cujo enunciado (isto é, a materialização linguística e os seus sentidos) se constitui como uma afirmação DO AUTOR do texto em análise. Deve-se, portanto, observar os enunciadores das diversas afirmações presentes no texto. Analisem-se:

Item A: A literatura de entretenimento dialoga com as principais ideias, anseios e interpretações de cada momento histórico em que foram publicadas. Esta afirmação é feita por Sandra Reimão, professora da Escola de Artes, Ciências e Humanidades (EACH) da USP, conforme o seguinte trecho: “Um diálogo com as principais ideias, anseios e interpretações de cada momento histórico em que foram publicadas, por exemplo. É o que mostra Sandra Reimão, professora da Escola de Artes, Ciências e Humanidades (EACH) da USP, ao analisar a literatura policial”.

Item B: O dossiê publicado pela Revista USP agrupa textos que se aprofundam na gênese, no desenvolvimento e nas características fundamentais de certos gêneros literários. Esta afirmação é feita pelo autor do texto, Luiz Prado, conforme os seguintes trechos: “Em sua nova edição, que traz o dossiê Literatura de Entretenimento, a Revista USP propõe justiça àqueles livros condenados por rótulos pouco amistosos: literatura de massa, comercial e de entretenimento”; “A tarefa a que se dedicam os autores dos artigos presentes no dossiê é levar essa produção a sério”; “[...] reúne textos que se aprofundam na gênese, no desenvolvimento e nas características fundamentais de seus principais gêneros”.

Item C: As obras que compõem a chamada literatura de massa não devem ser rotuladas unicamente como produtos para passar o tempo. Esta afirmação é feita por Pierre Chauvin, conforme o seguinte trecho: “Assim como os autores do dossiê, presumo que as narrativas de ficção científica, as distopias, as histórias de detetive, os romances góticos e a literatura de horror não precisam e nem podem ser reduzidos a meros produtos de consumo, voltados exclusivamente para passar o tempo”, escreve Chauvin no texto de apresentação dos artigos”.

Item D: Há uma ideia de brasilidade que molda as personalidades dos detetives nacionais. Esta afirmação é feita por Sandra Reimão, conforme o seguinte trecho: “Para Sandra, é uma certa ideia de brasilidade que molda as personalidades dos detetives nacionais”.

Mantém-se o gabarito preliminar.

Gabarito mantido.

INDEFERIDO

Instituto CONSULPAM Consultoria Público-Privada

Tel: (85) 3224-9369/3239-4402 – Av. Evilásio Almeida Miranda, 280 – Edson Queiroz

CEP: 60.834-486 – Fortaleza-CE. CNPJ: 08.381.236/0001-27

Questão 17

Procedem as alegações do recorrente.

A questão apresenta inconsistência na sua formulação, podendo levar o candidato ao erro.

QUESTÃO NULA.

DEFERIDO

Questão 25

Improcedem as alegações do recorrente.

Para responder corretamente à pergunta sobre os três tipos de avaliação que verificam como o aluno se encontra no processo avaliativo, é importante entender que esses tipos são a avaliação diagnóstica, a avaliação formativa e a avaliação somativa.

Avaliação Diagnóstica: Realizada antes do início do processo de ensino-aprendizagem, esta avaliação tem como objetivo identificar os conhecimentos prévios e as necessidades dos alunos. Ajuda a planejar o ensino de acordo com o nível dos alunos.

Avaliação Formativa: Realizada durante o processo de ensino-aprendizagem, tem como objetivo monitorar o progresso dos alunos e fornecer feedback contínuo. Ela permite ajustes no ensino para melhorar a aprendizagem e promove a autonomia do aluno.

Avaliação Somativa: Realizada ao final de um período de instrução, como um semestre ou ano letivo, visa julgar o desempenho do aluno em relação aos objetivos estabelecidos. Geralmente resulta em uma nota ou conceito final.

A pergunta solicita que se assinale a alternativa que registra estes tipos de avaliação. A opção correta deve, portanto, ser uma dessas três avaliações.

A resposta correta é:

d) Avaliação Diagnóstica.

Embora cada alternativa individualmente represente apenas um dos tipos de avaliação, a pergunta parece querer destacar um dos três tipos principais, e "Avaliação Diagnóstica" é uma parte essencial desse processo.

Gabarito mantido.

INDEFERIDO

Questão 30

Improcedem as alegações do recorrente.

Caro candidato, a tendência pedagogicista encaminhou a Educação Física para um reconhecimento no âmbito educacional, introduzindo a saúde em discussões teóricas na escola, através de conteúdos relacionados à prevenção de doenças. A Educação Física Pedagogicista, considera as aulas específicas desta disciplina como práticas capazes de promover educação e não somente saúde e disciplina. Caracterizou-se pela valorização do professor de Educação Física no processo educativo, contudo, seu papel estava restrito a estimular a juventude a incorporar as regras de convívio democrático e a preparar as novas gerações para a prática de comportamentos sociais aceitáveis. Apesar da preocupação com a formação moral e intelectual dos educandos, não havia uma análise das implicações políticas da Educação Física, cabendo aos professores preocupações exclusivamente técnicas. Associa-se essa proposta à tendência liberal não-diretiva da educação, que caminhava no mesmo sentido. Referências: FERREIRA, H. S.; SAMPAIO, J. J. C. Tendências e abordagens pedagógicas da Educação Física escolar e suas interfaces com a saúde. EFDportes.com, Revista Digital. Buenos Aires - Año 18 - Nº 182 - Julio de 2013. GONÇALVES, Vinicius Pauletti. Jogos Cooperativos: abordando a questão da inclusão nas aulas de educação física. 2001. Monografia (Graduação em Educação Física) - Faculdade de Nutrição e Fonoaudiologia - IMEC, Faculdade de Ciência da Saúde - IPA, Porto Alegre. 2001. Recurso negado.

**Gabarito mantido.
INDEFERIDO**

Questão 32

Improcedem as alegações do recorrente.

Caro candidato, segundo o edital do referido concurso ficou estabelecido o conteúdo “A educação física no currículo escolar” e segundo a própria BNCC, o professor de Educação Física tem competência técnica para atuar tanto em anos iniciais ou finais de ensino médio ou fundamental. Até o momento, não há uma portaria específica que permita explicitamente que pedagogos atuem na aplicação de atividades físicas nas escolas de maneira ampla e irrestrita. As normas para a atuação na educação física são regidas por diretrizes estabelecidas pelo Conselho Federal de Educação Física (CONFEF) e pelos Conselhos Regionais de Educação Física (CREFs), que exigem a formação específica na área de Educação Física. No entanto, em algumas situações, pode haver colaboração entre pedagogos e professores de Educação Física, especialmente em atividades integradas que envolvem aspectos educacionais e lúdicos, mas a aplicação direta de atividades físicas deve ser conduzida por profissionais devidamente habilitados. Recurso negado.

**Gabarito mantido.
INDEFERIDO**

III - DAS CONCLUSÕES

Diante do exposto, submetido o presente recurso à análise da Banca Examinadora, os mesmos foram julgados **DEFERIDOS e/ou INDEFERIDOS** de acordo com as decisões e fundamentações supra elencadas, com base no Capítulo X do Edital que rege este Concurso Público. Fica reiterado que *“A banca examinadora constitui única instância para recurso, sendo soberana em suas decisões, razão pela qual não caberão recursos adicionais.”*

Publique-se,

Fortaleza – CE, 27 de maio de 2024.

INSTITUTO CONSULPAM

PREFEITURA MUNICIPAL DE HIDROLÂNDIA

DECISÃO DOS RECURSOS CONTRA GABARITO PRELIMINAR
CONCURSO PÚBLICO - EDITAL Nº 001/2024

I - DOS RECURSOS

Trata-se de recursos interpostos pelos candidatos concorrentes aos CARGOS 014 - PROFESSOR - CIÊNCIAS HUMANAS, que insurgem contra a publicação do GABARITO PRELIMINAR da Prova Escrita Objetiva de Múltipla Escolha, conforme disposto no Edital 001/2024 do CONCURSO PÚBLICO DA PREFEITURA MUNICIPAL DE HIDROLÂNDIA.

II - DA DISPOSIÇÃO E DOS FUNDAMENTOS ANÁLISE DOS RECURSOS

Os questionamentos suscitados pelos recorrentes são a seguir analisados:

Questão 02

Improcedem as alegações do recorrente.

Solicita-se que o candidato aponte a alternativa cujo enunciado (isto é, a materialização linguística e os seus sentidos) se constitui como uma afirmação DO AUTOR do texto em análise. Deve-se, portanto, observar os enunciadores das diversas afirmações presentes no texto. Analisem-se:

Item A: A literatura de entretenimento dialoga com as principais ideias, anseios e interpretações de cada momento histórico em que foram publicadas. Esta afirmação é feita por Sandra Reimão, professora da Escola de Artes, Ciências e Humanidades (EACH) da USP, conforme o seguinte trecho: “Um diálogo com as principais ideias, anseios e interpretações de cada momento histórico em que foram publicadas, por exemplo. É o que mostra Sandra Reimão, professora da Escola de Artes, Ciências e Humanidades (EACH) da USP, ao analisar a literatura policial”.

Item B: O dossiê publicado pela Revista USP agrupa textos que se aprofundam na gênese, no desenvolvimento e nas características fundamentais de certos gêneros literários. Esta afirmação é feita pelo autor do texto, Luiz Prado, conforme os seguintes trechos: “Em sua nova edição, que traz o dossiê Literatura de Entretenimento, a Revista USP propõe justiça àqueles livros condenados por rótulos pouco amistosos: literatura de massa, comercial e de entretenimento”; “A tarefa a que se dedicam os autores dos artigos presentes no dossiê é levar essa produção a sério”; “[...] reúne textos que se aprofundam na gênese, no desenvolvimento e nas características fundamentais de seus principais gêneros”.

Item C: As obras que compõem a chamada literatura de massa não devem ser rotuladas unicamente como produtos para passar o tempo. Esta afirmação é feita por Pierre Chauvin, conforme o seguinte trecho: “Assim como os autores do dossiê, presumo que as narrativas de ficção científica, as distopias, as histórias de detetive, os romances góticos e a literatura de horror não precisam e nem podem ser reduzidos a meros produtos de consumo, voltados exclusivamente para passar o tempo”, escreve Chauvin no texto de apresentação dos artigos”.

Item D: Há uma ideia de brasilidade que molda as personalidades dos detetives nacionais. Esta afirmação é feita por Sandra Reimão, conforme o seguinte trecho: “Para Sandra, é uma certa ideia de brasilidade que molda as personalidades dos detetives nacionais”.

Mantém-se o gabarito preliminar.

Gabarito mantido.

INDEFERIDO

Instituto CONSULPAM Consultoria Público-Privada

Tel: (85) 3224-9369/3239-4402 – Av. Evilásio Almeida Miranda, 280 – Edson Queiroz

CEP: 60.834-486 – Fortaleza-CE. CNPJ: 08.381.236/0001-27

Questão 17

Procedem as alegações do recorrente.

A questão apresenta inconsistência na sua formulação, podendo levar o candidato ao erro.

QUESTÃO NULA.

DEFERIDO

Questão 23

Improcedem as alegações do recorrente.

Para identificar os níveis de planejamento, precisamos entender que o planejamento escolar envolve diferentes aspectos e abrange diversos níveis de organização. Vamos analisar cada alternativa:

a) Plano de aula: Refere-se ao planejamento detalhado das atividades a serem realizadas em uma única aula.

b) Plano Nacional de Ensino: Diz respeito a diretrizes, políticas e objetivos educacionais em nível nacional. Normalmente é estabelecido pelo governo central ou órgão competente.

c) Plano educacional e plano de aula: Esta opção mistura dois níveis diferentes de planejamento. Enquanto "plano educacional" pode ser interpretado como um plano mais abrangente que envolve políticas educacionais em nível de sistema de ensino, "plano de aula" refere-se a um nível mais específico de planejamento.

d) Plano de aula, plano de ensino e plano escola: Esta alternativa lista três níveis diferentes de planejamento:

Plano de aula: Como já explicado, refere-se ao planejamento detalhado das atividades para uma única aula.

Plano de ensino: Engloba o planejamento mais amplo de um conjunto de aulas ou de uma disciplina, incluindo objetivos, conteúdos, metodologias e avaliações.

Plano escola: Refere-se ao planejamento em nível institucional, que abrange metas, políticas, estratégias de ensino e aprendizagem, bem como a organização administrativa e pedagógica da escola como um todo.

Assim, a alternativa que sinaliza corretamente os níveis de planejamento é:

d) Plano de aula, plano de ensino e plano escola.

Gabarito mantido.

INDEFERIDO

Questão 31

Improcedem as alegações do recorrente.

Para que um país se desenvolva como uma economia capitalista avançada, várias características são desejáveis. Vamos analisar cada uma das opções fornecidas:

a) Possuem balanço comercial favorável, pois exportam produtos agrícolas e importam produtos industrializados.

Esta descrição não é necessariamente indicativa de um país capitalista desenvolvido. Na verdade, pode sugerir uma dependência excessiva da exportação de commodities agrícolas e uma falta de diversificação na economia.

b) No cenário global ocupam posição de dominação econômica.

Um país capitalista desenvolvido geralmente ocupa uma posição de destaque na economia global, mas essa não é a única característica que define seu desenvolvimento.

c) A agricultura é industrializada e há grande investimento em monocultura.

A industrialização da agricultura e o investimento em monocultura não são características necessárias para um país ser considerado desenvolvido. De fato, o desenvolvimento econômico muitas vezes implica na diversificação da agricultura e na promoção de práticas agrícolas sustentáveis.

d) Significativa parcela do PIB é constituída da agricultura.

Um país capitalista desenvolvido geralmente tem uma parcela relativamente pequena do seu PIB proveniente da agricultura, uma vez que a industrialização e os setores de serviços tendem a predominar em economias desenvolvidas.

Com base nas características de um país capitalista desenvolvido, a opção que melhor se encaixa é:

b) No cenário global ocupam posição de dominação econômica.

Embora outras características também possam ser importantes, como diversificação econômica, educação avançada, infraestrutura desenvolvida e redistribuição de renda, a posição de destaque na economia global é frequentemente associada aos países capitalistas mais avançados.

Gabarito mantido.

INDEFERIDO

Questão 34

Improcedem as alegações do recorrente.

A convivência de uma variedade de comportamentos, condutas, características e elementos distintos entre si é melhor nomeada como:

a) Diversidade.

A diversidade refere-se à presença de diferenças individuais ou variabilidade dentro de um grupo, comunidade ou sociedade, seja em termos de características físicas, culturais, sociais, comportamentais, ou outros aspectos.

Gabarito mantido.

INDEFERIDO

Questão 37

Improcedem as alegações do recorrente.

A História do Pensamento Geográfico é um campo de estudo que investiga as ideias, teorias e abordagens geográficas ao longo do tempo, desde os primórdios até os dias atuais. No entanto, a origem da Geografia como disciplina acadêmica está associada principalmente ao período da Grécia Antiga.

Portanto, a resposta correta é:

b) Na Grécia e era chamada de História Natural.

Na Grécia Antiga, pensadores como Heródoto, Estrabão e outros contribuíram significativamente para o desenvolvimento da Geografia como uma disciplina que estudava não apenas a descrição da Terra, mas também suas características físicas, humanas e políticas. A Geografia nesse contexto era frequentemente denominada como "História Natural", pois abrangia uma ampla gama de conhecimentos sobre o mundo natural.

Gabarito mantido.

INDEFERIDO

III - DAS CONCLUSÕES

Diante do exposto, submetido o presente recurso à análise da Banca Examinadora, os mesmos foram julgados **DEFERIDOS e/ou INDEFERIDOS** de acordo com as decisões e fundamentações supra elencadas, com base no Capítulo X do Edital que rege este Concurso Público. Fica reiterado que ***“A banca examinadora constitui única instância para recurso, sendo soberana em suas decisões, razão pela qual não caberão recursos adicionais.”***

Publique-se,

Fortaleza – CE, 27 de maio de 2024.

INSTITUTO CONSULPAM

PREFEITURA MUNICIPAL DE HIDROLÂNDIA

DECISÃO DOS RECURSOS CONTRA GABARITO PRELIMINAR
CONCURSO PÚBLICO - EDITAL Nº 001/2024

I - DOS RECURSOS

Trata-se de recursos interpostos pelos candidatos concorrentes aos CARGOS **015 - ADVOGADO(A)**, que insurgem contra a publicação do GABARITO PRELIMINAR da Prova Escrita Objetiva de Múltipla Escolha, conforme disposto no Edital 001/2024 do CONCURSO PÚBLICO DA PREFEITURA MUNICIPAL DE HIDROLÂNDIA.

II - DA DISPOSIÇÃO E DOS FUNDAMENTOS ANÁLISE DOS RECURSOS

Os questionamentos suscitados pelos recorrentes são a seguir analisados:

Questão 02

Improcedem as alegações do recorrente.

Solicita-se que o candidato aponte a alternativa cujo enunciado (isto é, a materialização linguística e os seus sentidos) se constitui como uma afirmação DO AUTOR do texto em análise. Deve-se, portanto, observar os enunciadores das diversas afirmações presentes no texto. Analisem-se:

Item A: A literatura de entretenimento dialoga com as principais ideias, anseios e interpretações de cada momento histórico em que foram publicadas. Esta afirmação é feita por Sandra Reimão, professora da Escola de Artes, Ciências e Humanidades (EACH) da USP, conforme o seguinte trecho: “Um diálogo com as principais ideias, anseios e interpretações de cada momento histórico em que foram publicadas, por exemplo. É o que mostra Sandra Reimão, professora da Escola de Artes, Ciências e Humanidades (EACH) da USP, ao analisar a literatura policial”.

Item B: O dossiê publicado pela Revista USP agrupa textos que se aprofundam na gênese, no desenvolvimento e nas características fundamentais de certos gêneros literários. Esta afirmação é feita pelo autor do texto, Luiz Prado, conforme os seguintes trechos: “Em sua nova edição, que traz o dossiê Literatura de Entretenimento, a Revista USP propõe justiça àqueles livros condenados por rótulos pouco amistosos: literatura de massa, comercial e de entretenimento”; “A tarefa a que se dedicam os autores dos artigos presentes no dossiê é levar essa produção a sério”; “[...] reúne textos que se aprofundam na gênese, no desenvolvimento e nas características fundamentais de seus principais gêneros”.

Item C: As obras que compõem a chamada literatura de massa não devem ser rotuladas unicamente como produtos para passar o tempo. Esta afirmação é feita por Pierre Chauvin, conforme o seguinte trecho: “Assim como os autores do dossiê, presumo que as narrativas de ficção científica, as distopias, as histórias de detetive, os romances góticos e a literatura de horror não precisam e nem podem ser reduzidos a meros produtos de consumo, voltados exclusivamente para passar o tempo”, escreve Chauvin no texto de apresentação dos artigos”.

Item D: Há uma ideia de brasilidade que molda as personalidades dos detetives nacionais. Esta afirmação é feita por Sandra Reimão, conforme o seguinte trecho: “Para Sandra, é uma certa ideia de brasilidade que molda as personalidades dos detetives nacionais”.

Mantém-se o gabarito preliminar.

Gabarito mantido.

INDEFERIDO

Questão 04

Improcedem as alegações do recorrente.

Vejam-se os seguintes enunciados a respeito da literatura policial no mundo:

“Inaugurado em 1841 por *Assassinatos na Rua Morgue*, de Edgar Allan Poe (1809-1849), o gênero dá seus primeiros passos estabelecendo o arquétipo literário do detetive moderno”. Este enunciado informa sobre o nascimento do gênero, mas não estabelece que ele teve origem na Europa. Razão pela qual o item D está incorreto. De fato, Edgar Allan Poe foi um poeta e escritor norte-americano.

“*Sherlock Holmes*, de Conan Doyle (1859-1930), e *Hercule Poirot*, de Agatha Christie (1891-1976), dariam sequência a essa tradição”. Este enunciado informa que se manteve o protótipo criado por Edgar Allan Poe, mas nada informa sobre o local onde isso aconteceu, se na Europa ou na América. Logo, o item C está incorreto.

“Uma abordagem que seria transformada no século 20 com o surgimento do policial noir. O estadunidense Dashiell Hammet (1894-1961) é apontado como seu criador”. Este enunciado informa sobre o surgimento, nos Estados Unidos da América, do gênero noir. Este gênero já não preserva o prototípico criado por Edgar Allan Poe. Razão pela qual o item C está incorreto.

“No Brasil, a figura do detetive seria reelaborada a partir das reflexões a respeito da própria identidade nacional”. Este enunciado informa sobre a situação do gênero policial no Brasil. Razão pela qual o item A está incorreto e o Item B está correto.

Gabarito mantido.

INDEFERIDO

Questão 07

Improcedem as alegações do recorrente.

Conforme o texto, Sam Spade é o protagonista da sua história: “Ao invés de bem-educado, fino, elegante, sutil, como a maioria dos famosos detetives do romance de enigma, Sam Spade, o protagonista de *O Falcão Maltês*, é rude, vulgar, áspero ao expressar-se e deselegante”. Uma personagem não pode ser protagonista e antagonista ao mesmo tempo. Nada há no texto que estabeleça Sam Spade como narrador de suas histórias. Sam Spade é um detetive que luta contra o crime, logo não pode ser o vilão. Por agir de modo oposto ao típico herói (fino, elegante, sutil), Sam Spade se classifica como personagem anti-herói (rude, vulgar, áspero e deselegante). Mantém-se o gabarito preliminar.

Gabarito mantido.

INDEFERIDO

Questão 13

Improcedem as alegações do recorrente.

O candidato não percebeu que a condição envolvendo o número 51 só é acionada quando “num” é igual a esse valor. Quando “num” é menor OU maior, esse predicado retorna falso, não entrando na estrutura condicional. Basta transcrever o código em qualquer interpretador online de JavaScript para verificar a sua saída.

Gabarito mantido.

INDEFERIDO

Questão 17

Procedem as alegações do recorrente.

A questão apresenta inconsistência na sua formulação, podendo levar o candidato ao erro.

QUESTÃO NULA.

DEFERIDO

Questão 26

Improcedem as alegações do recorrente.

A afirmação incorreta é:

A) As garantias insculpidas na Constituição Federal, quanto ao exercício da competência tributária, configuram um rol taxativo.

Na realidade, as garantias constitucionais quanto ao exercício da competência tributária não são consideradas um rol taxativo, ou seja, a Constituição Federal pode estabelecer outras limitações além das explicitamente previstas. Portanto, a alternativa correta é a A.

Gabarito mantido.

INDEFERIDO

Questão 30

Improcedem as alegações do recorrente.

A única alternativa correta a ser assinalada é o item “c”, senão vejamos o que diz a o Código Tributário Nacional:

“Art. 113. A obrigação tributária é principal ou acessória.

§ 3º A obrigação acessória, pelo simples fato da sua inobservância, converte-se em obrigação principal relativamente à penalidade pecuniária.”

Gabarito mantido.

INDEFERIDO

Questão 31

Improcedem as alegações do recorrente.

A única alternativa correta, de acordo com Código Tributário Nacional, especialmente, é o item “d”, senão vejamos:

“Art. 9º É vedado à União, aos Estados, ao Distrito Federal e aos Municípios:

I - instituir ou majorar tributo sem que a lei o estabeleça, ressalvado, quanto à majoração, o disposto nos arts. 21, 26 e 65;

II - cobrar impôsto sôbre o patrimônio e a renda com base em lei posterior à data inicial do exercício financeiro a que corresponda;

III - estabelecer limitações ao tráfego, no território nacional, de pessoas ou mercadorias, por meio de tributos interestaduais ou intermunicipais;

IV - cobrar impôsto sôbre:

a) o patrimônio, a renda ou os serviços uns dos outros;

b) templos de qualquer culto;

c) o patrimônio, a renda ou serviços dos partidos políticos, inclusive suas fundações, das entidades sindicais dos trabalhadores, das instituições de educação e de assistência social, sem fins lucrativos, observados os requisitos fixados na Seção II deste Capítulo; (Redação dada pela Lei Complementar nº 104, de 2001)

d) papel destinado exclusivamente à impressão de jornais, periódicos e livros.”

Gabarito mantido.

INDEFERIDO

Questão 33

Improcedem as alegações do recorrente.

A única alternativa incorreta, de acordo com Lei n.º 6.830/80, é a o item “d”, senão vejamos:

“Art. 4º - A execução fiscal poderá ser promovida contra:

I - o devedor;

II - o fiador;

III - o espólio;

IV - a massa;

V - o responsável, nos termos da lei, por dívidas, tributárias ou não, de pessoas físicas ou pessoas jurídicas de direito privado; e

VI - os sucessores a qualquer título.”

Gabarito mantido.

INDEFERIDO

Questão 38

Procedem as alegações do recorrente.

A questão apresenta inconsistência na sua formulação, podendo levar o candidato ao erro.

QUESTÃO NULA.

DEFERIDO

III - DAS CONCLUSÕES

Diante do exposto, submetido o presente recurso à análise da Banca Examinadora, os mesmos foram julgados **DEFERIDOS e/ou INDEFERIDOS** de acordo com as decisões e fundamentações supra elencadas, com base no Capítulo X do Edital que rege este Concurso Público. Fica reiterado que *“A banca examinadora constitui única instância para recurso, sendo soberana em suas decisões, razão pela qual não caberão recursos adicionais.”*

Publique-se,

Fortaleza – CE, 27 de maio de 2024.

INSTITUTO CONSULPAM

PREFEITURA MUNICIPAL DE HIDROLÂNDIA

**DECISÃO DOS RECURSOS CONTRA GABARITO PRELIMINAR
CONCURSO PÚBLICO - EDITAL Nº 001/2024**

I - DOS RECURSOS

Trata-se de recursos interpostos pelos candidatos concorrentes aos CARGOS 016 - **TÉCNICO EM AGROPECUÁRIA**, que insurgem contra a publicação do GABARITO PRELIMINAR da Prova Escrita Objetiva de Múltipla Escolha, conforme disposto no Edital 001/2024 do CONCURSO PÚBLICO DA PREFEITURA MUNICIPAL DE HIDROLÂNDIA.

II - DA DISPOSIÇÃO E DOS FUNDAMENTOS ANÁLISE DOS RECURSOS

Os questionamentos suscitados pelos recorrentes são a seguir analisados:

Questão 09

Procedem as alegações do recorrente.

Verifica-se erro material na questão.

**QUESTÃO NULA.
DEFERIDO**

Questão 21

Procedem as alegações do recorrente.

Resposta correta “Condição em que as sementes não germinam mesmo em condições favoráveis.”

Conforme (<https://ainfo.cnptia.embrapa.br/digital/bitstream/item/77778/1/doc-283.pdf>):
A dormência representa uma condição em que algumas sementes não germinam mesmo quando expostas a condições ambientais favoráveis.

Corresponde a mudança de Gabarito, na Prova 01, de C para D.

DEFERIDO

III - DAS CONCLUSÕES

Diante do exposto, submetido o presente recurso à análise da Banca Examinadora, os mesmos foram julgados **DEFERIDOS e/ou INDEFERIDOS** de acordo com as decisões e fundamentações supra elencadas, com base no Capítulo X do Edital que rege este Concurso Público. Fica reiterado que *“A banca examinadora constitui única instância para recurso, sendo soberana em suas decisões, razão pela qual não caberão recursos adicionais.”*

Publique-se,

Fortaleza – CE, 27 de maio de 2024.

INSTITUTO CONSULPAM

PREFEITURA MUNICIPAL DE HIDROLÂNDIA

**DECISÃO DOS RECURSOS CONTRA GABARITO PRELIMINAR
CONCURSO PÚBLICO - EDITAL Nº 001/2024**

I - DOS RECURSOS

Trata-se de recursos interpostos pelos candidatos concorrentes aos CARGOS **017 - VETERINÁRIO(A)**, que insurgem contra a publicação do GABARITO PRELIMINAR da Prova Escrita Objetiva de Múltipla Escolha, conforme disposto no Edital 001/2024 do CONCURSO PÚBLICO DA PREFEITURA MUNICIPAL DE HIDROLÂNDIA.

II - DA DISPOSIÇÃO E DOS FUNDAMENTOS ANÁLISE DOS RECURSOS

Os questionamentos suscitados pelos recorrentes são a seguir analisados:

Questão 07

Improcedem as alegações do recorrente.

Conforme o texto, Sam Spade é o protagonista da sua história: “Ao invés de bem-educado, fino, elegante, sutil, como a maioria dos famosos detetives do romance de enigma, Sam Spade, o protagonista de O Falcão Maltês, é rude, vulgar, áspero ao expressar-se e deselegante”. Uma personagem não pode ser protagonista e antagonista ao mesmo tempo. Nada há no texto que estabeleça Sam Spade como narrador de suas histórias. Sam Spade é um detetive que luta contra o crime, logo não pode ser o vilão. Por agir de modo oposto ao típico herói (fino, elegante, sutil), Sam Spade se classifica como personagem anti-herói (rude, vulgar, áspero e deselegante). Mantém-se o gabarito preliminar.

Gabarito mantido.

INDEFERIDO

Questão 17

Procedem as alegações do recorrente.

A questão apresenta inconsistência na sua formulação, podendo levar o candidato ao erro.

QUESTÃO NULA.

DEFERIDO

Questão 37

Improcedem as alegações do recorrente.

resposta correta “Refinamento.”

Refinamento

Definir rigorosamente os critérios prescricionais (dose, tempo e via mais apropriados).
Modifique seu plano/objetivos terapêuticos se necessário.

Gabarito mantido.

INDEFERIDO

Questão 38

Procedem as alegações do recorrente.

indeferir recurso

Conforme Brasil. Ministério de Agricultura, Pecuária e Abastecimento. Guia de Uso Racional de Antimicrobianos para Cães e Gatos / Rabelo, Rodrigo Cardoso. Secretaria de Defesa Agropecuária. — Brasília : MAPA/AECS, 2022.:

Os quimioterápicos são moléculas de origem semi-sintética ou sintética, que inibem ou destroem microrganismos. Os principais exemplos de antimicrobianos quimioterápicos são as sulfonamidas e as fluoroquinolonas

Corresponde a mudança de Gabarito, na Prova 01 e 02, de D para B.

DEFERIDO

III - DAS CONCLUSÕES

Diante do exposto, submetido o presente recurso à análise da Banca Examinadora, os mesmos foram julgados **DEFERIDOS e/ou INDEFERIDOS** de acordo com as decisões e fundamentações supra elencadas, com base no Capítulo X do Edital que rege este Concurso Público. Fica reiterado que *“A banca examinadora constitui única instância para recurso, sendo soberana em suas decisões, razão pela qual não caberão recursos adicionais.”*

Publique-se,

Fortaleza – CE, 27 de maio de 2024.

INSTITUTO CONSULPAM

PREFEITURA MUNICIPAL DE HIDROLÂNDIA

**DECISÃO DOS RECURSOS CONTRA GABARITO PRELIMINAR
CONCURSO PÚBLICO - EDITAL Nº 001/2024**

I - DOS RECURSOS

Trata-se de recursos interpostos pelos candidatos concorrentes aos CARGOS 020 - ENFERMEIRO(A), que insurgem contra a publicação do GABARITO PRELIMINAR da Prova Escrita Objetiva de Múltipla Escolha, conforme disposto no Edital 001/2024 do CONCURSO PÚBLICO DA PREFEITURA MUNICIPAL DE HIDROLÂNDIA.

**II - DA DISPOSIÇÃO E DOS FUNDAMENTOS
ANÁLISE DOS RECURSOS**

Os questionamentos suscitados pelos recorrentes são a seguir analisados:

Questão 17

Procedem as alegações do recorrente.

A questão apresenta inconsistência na sua formulação, podendo levar o candidato ao erro.

QUESTÃO NULA.

DEFERIDO

Questão 21

Improcedem as alegações do recorrente.

O conteúdo da questão, encontrava-se em conformidade com o Edital. PROVA DE LEGISLAÇÃO SUS PARA OS CARGOS

Gabarito mantido.

INDEFERIDO

Questão 31

Improcedem as alegações do recorrente.

- I. (V) Diversidade da base de financiamento;
- II. (V) Irredutibilidade do valor dos benefícios;
- III. (F) CORREÇÃO: Uniformidade e equivalência dos benefícios e serviços às populações urbanas e rurais;
- IV. (V) universalidade da cobertura e do atendimento
- V. (F) CORREÇÃO: Seletividade e distributividade na prestação dos benefícios e serviços;
- VI. (F)CORREÇÃO: Equidade na forma de participação no custeio;

REFERÊNCIA BIBLIOGRAFICA:

Constituição Federal de 1988. Disponível em:
https://www.planalto.gov.br/ccivil_03/constituicao/constituicao.htm

Gabarito mantido.

INDEFERIDO

Questão 34

Improcedem as alegações do recorrente.

Parâmetros de acordo com o Livro Medicina de Emergência da USP, 14ª edição página 33-34. Escala de coma de Glasgow.

Gabarito mantido.

INDEFERIDO

III - DAS CONCLUSÕES

Diante do exposto, submetido o presente recurso à análise da Banca Examinadora, os mesmos foram julgados **DEFERIDOS e/ou INDEFERIDOS** de acordo com as decisões e fundamentações supra elencadas, com base no Capítulo X do Edital que rege este Concurso Público. Fica reiterado que *“A banca examinadora constitui única instância para recurso, sendo soberana em suas decisões, razão pela qual não caberão recursos adicionais.”*

Publique-se,

Fortaleza – CE, 27 de maio de 2024.

INSTITUTO CONSULPAM

PREFEITURA MUNICIPAL DE HIDROLÂNDIA

**DECISÃO DOS RECURSOS CONTRA GABARITO PRELIMINAR
CONCURSO PÚBLICO - EDITAL Nº 001/2024**

I - DOS RECURSOS

Trata-se de recursos interpostos pelos candidatos concorrentes aos CARGOS 021 - ENFERMEIRO(A) AUDITOR, que insurgem contra a publicação do GABARITO PRELIMINAR da Prova Escrita Objetiva de Múltipla Escolha, conforme disposto no Edital 001/2024 do CONCURSO PÚBLICO DA PREFEITURA MUNICIPAL DE HIDROLÂNDIA.

II - DA DISPOSIÇÃO E DOS FUNDAMENTOS ANÁLISE DOS RECURSOS

Os questionamentos suscitados pelos recorrentes são a seguir analisados:

Questão 13

Improcedem as alegações do recorrente.

O candidato não percebeu que a condição envolvendo o número 51 só é acionada quando “num” é igual a esse valor. Quando “num” é menor OU maior, esse predicado retorna falso, não entrando na estrutura condicional. Basta transcrever o código em qualquer interpretador online de JavaScript para verificar a sua saída.

**Gabarito mantido.
INDEFERIDO**

Questão 17

Procedem as alegações do recorrente.

A questão apresenta inconsistência na sua formulação, podendo levar o candidato ao erro.

**QUESTÃO NULA.
DEFERIDO**

Questão 29

Procedem as alegações do recorrente.

A resposta correta é o item A, pois deve ser determinada a conformidade dos elementos, no caso está descrito não conformidade.

Corresponde a mudança de Gabarito, na Prova 01 e 02, de B para A.

DEFERIDO

III - DAS CONCLUSÕES

Diante do exposto, submetido o presente recurso à análise da Banca Examinadora, os mesmos foram julgados **DEFERIDOS e/ou INDEFERIDOS** de acordo com as decisões e fundamentações supra elencadas, com base no Capítulo X do Edital que rege este Concurso Público. Fica reiterado que *“A banca examinadora constitui única instância para recurso, sendo soberana em suas decisões, razão pela qual não caberão recursos adicionais.”*

Publique-se,

Fortaleza – CE, 27 de maio de 2024.

INSTITUTO CONSULPAM

PREFEITURA MUNICIPAL DE HIDROLÂNDIA

**DECISÃO DOS RECURSOS CONTRA GABARITO PRELIMINAR
CONCURSO PÚBLICO - EDITAL Nº 001/2024**

I - DOS RECURSOS

Trata-se de recursos interpostos pelos candidatos concorrentes aos CARGOS 022 - **FISIOTERAPEUTA**, que insurgem contra a publicação do GABARITO PRELIMINAR da Prova Escrita Objetiva de Múltipla Escolha, conforme disposto no Edital 001/2024 do CONCURSO PÚBLICO DA PREFEITURA MUNICIPAL DE HIDROLÂNDIA.

II - DA DISPOSIÇÃO E DOS FUNDAMENTOS ANÁLISE DOS RECURSOS

Os questionamentos suscitados pelos recorrentes são a seguir analisados:

Questão 13

Improcedem as alegações do recorrente.

O candidato não percebeu que a condição envolvendo o número 51 só é acionada quando “num” é igual a esse valor. Quando “num” é menor OU maior, esse predicado retorna falso, não entrando na estrutura condicional. Basta transcrever o código em qualquer interpretador online de JavaScript para verificar a sua saída.

Gabarito mantido.

INDEFERIDO

Questão 17

Procedem as alegações do recorrente.

A questão apresenta inconsistência na sua formulação, podendo levar o candidato ao erro.

QUESTÃO NULA.

DEFERIDO

Questão 19

Improcedem as alegações do recorrente.

Caro candidato(a), recurso indeferido. A referida questão cobrava a mediana e não a média.

5, 6, 7, 8, 8, 9, 9, 9, 10, 10

Mediana = $(8 + 9)/2 = 17/2 = 8,5$.

Gabarito mantido.

INDEFERIDO

Questão 39

Improcedem as alegações do recorrente.

Permanece letra A. A VM tem indicação quando a $PaO_2/FiO_2 < 200$ pois já apresentaria sinais de fadiga respiratória e níveis alterados de consciência.

Gabarito mantido.

INDEFERIDO

III - DAS CONCLUSÕES

Diante do exposto, submetido o presente recurso à análise da Banca Examinadora, os mesmos foram julgados **DEFERIDOS e/ou INDEFERIDOS** de acordo com as decisões e fundamentações supra elencadas, com base no Capítulo X do Edital que rege este Concurso Público. Fica reiterado que *“A banca examinadora constitui única instância para recurso, sendo soberana em suas decisões, razão pela qual não caberão recursos adicionais.”*

Publique-se,

Fortaleza – CE, 27 de maio de 2024.

INSTITUTO CONSULPAM

PREFEITURA MUNICIPAL DE HIDROLÂNDIA

DECISÃO DOS RECURSOS CONTRA GABARITO PRELIMINAR

CONCURSO PÚBLICO - EDITAL Nº 001/2024

I - DOS RECURSOS

Trata-se de recursos interpostos pelos candidatos concorrentes aos CARGOS 023 – DENTISTA, que insurgem contra a publicação do GABARITO PRELIMINAR da Prova Escrita Objetiva de Múltipla Escolha, conforme disposto no Edital 001/2024 do CONCURSO PÚBLICO DA PREFEITURA MUNICIPAL DE HIDROLÂNDIA.

II - DA DISPOSIÇÃO E DOS FUNDAMENTOS ANÁLISE DOS RECURSOS

Os questionamentos suscitados pelos recorrentes são a seguir analisados:

Questão 01

Improcedem as alegações do recorrente.

O texto em análise trata de expor informações acerca da, então, última edição da Revista USP. Além disso, o texto descreve características não só daquela edição da Revista, como dos textos que a compõem. Soma-se a isso a dissertação acerca do conteúdo contido nos textos integrantes da revista. Nessa dissertação, o autor apresenta argumentos empregados pelos autores daqueles textos. Seu objetivo é, em primeira mão, expor, descrever, dissertar e argumentar a respeito daquele conteúdo. Não se encontram no texto em análise enunciados em que o autor rechace a avaliação que os críticos fazem acerca da qualidade de determinados tipos de obras literárias. Embora o autor apresente valorações a respeito da qualidade de determinados tipos de obras literárias, sua avaliação contempla, além dos critérios formais, os critérios temáticos, enunciativos, sociais e históricos das obras. Por fim, embora o leitor possa, de fato, formular uma opinião acerca do conteúdo do texto em análise, o autor deste texto não compara as avaliações dos críticos mencionados, ele apenas as expõe ao leitor. Mantém-se o gabarito preliminar.

Gabarito mantido.

INDEFERIDO

Questão 02

Improcedem as alegações do recorrente.

Solicita-se que o candidato aponte a alternativa cujo enunciado (isto é, a materialização linguística e os seus sentidos) se constitui como uma afirmação DO AUTOR do texto em análise. Deve-se, portanto, observar os enunciadores das diversas afirmações presentes no texto. Analisem-se:

Item A: A literatura de entretenimento dialoga com as principais ideias, anseios e interpretações de cada momento histórico em que foram publicadas. Esta afirmação é feita por Sandra Reimão, professora da Escola de Artes, Ciências e Humanidades (EACH) da USP, conforme o seguinte trecho: “Um diálogo com as principais ideias, anseios e interpretações de cada momento histórico em que foram publicadas, por exemplo. É o que mostra Sandra Reimão, professora da Escola de Artes, Ciências e Humanidades (EACH) da USP, ao analisar a literatura policial”.

Item B: O dossiê publicado pela Revista USP agrupa textos que se aprofundam na gênese, no desenvolvimento e nas características fundamentais de certos gêneros literários. Esta afirmação é feita pelo autor do texto, Luiz Prado, conforme os seguintes trechos: “Em sua nova edição, que traz o dossiê Literatura de Entretenimento, a Revista USP propõe justiça àqueles livros condenados por rótulos pouco amistosos: literatura de massa, comercial e de entretenimento”; “A tarefa a que se dedicam os autores dos artigos presentes no dossiê é levar essa produção a sério”; “[...] reúne textos que se aprofundam na gênese, no desenvolvimento e nas características fundamentais de seus principais gêneros”.

Item C: As obras que compõem a chamada literatura de massa não devem ser rotuladas unicamente como produtos para passar o tempo. Esta afirmação é feita por Pierre Chauvin, conforme o seguinte trecho: “Assim como os autores do dossiê, presumo que as narrativas de ficção científica, as distopias, as histórias de detetive, os romances góticos e a literatura de horror não precisam e nem podem ser reduzidos a meros produtos de consumo, voltados exclusivamente para passar o tempo”, escreve Chauvin no texto de apresentação dos artigos”.

Item D: Há uma ideia de brasilidade que molda as personalidades dos detetives nacionais. Esta afirmação é feita por Sandra Reimão, conforme o seguinte trecho: “Para Sandra, é uma certa ideia de brasilidade que molda as personalidades dos detetives nacionais”.

Gabarito mantido.

INDEFERIDO

Questão 13

Improcedem as alegações do recorrente.

O candidato não percebeu que a condição envolvendo o número 51 só é acionada quando “num” é igual a esse valor. Quando “num” é menor OU maior, esse predicado retorna falso, não entrando na estrutura condicional. Basta transcrever o código em qualquer interpretador online de JavaScript para verificar a sua saída.

Gabarito mantido.

INDEFERIDO

Questão 17

Procedem as alegações do recorrente.

A questão apresenta inconsistência na sua formulação, podendo levar o candidato ao erro.

QUESTÃO NULA.

DEFERIDO

Questão 21

Improcedem as alegações do recorrente.

Como mencionado no próprio Edital, PROVA DE LEGISLAÇÃO SUS PARA OS CARGOS: PSICÓLOGO(A), ASSISTENTE SOCIAL, FONOAUDIÓLOGO(A), VETERINÁRIO(A), ENFERMEIRO(A), ENFERMEIRO(A) AUDITOR, FISIOTERAPEUTA, DENTISTA, EDUCADOR FÍSICO, NUTRICIONISTA, TERAPEUTA OCUPACIONAL, então a questão enquadra-se perfeitamente no cargo.

Gabarito mantido.

INDEFERIDO

Questão 36

Improcedem as alegações do recorrente.

O Ácido utilizado para preparo da superfície do esmalte e/ou dentina, é o ácido fosfórico 37%, cuja finalidade é melhorar a adesão dos materiais restauradores ao dente. É um ácido de baixa viscosidade, possui corante azul que facilita sua visualização e controle durante aplicação, boa afinidade com a água, o que permite fácil remoção após o condicionamento.

Gabarito mantido.

INDEFERIDO

Questão 40

Improcedem as alegações do recorrente.

o Bloqueio PM (palatino maior) é utilizado em procedimento odontológicos que envolvem mais do que dois dentes posteriores da maxila ou tecidos moles do palato situados distalmente aos caninos superiores. Devido aos tecidos do palato serem bastante densos e firmemente aderidos ao osso subjacente, a aplicação de uma anestesia prévia no local reduzirá o desconforto do paciente.

Gabarito mantido.

INDEFERIDO

III - DAS CONCLUSÕES

Diante do exposto, submetido o presente recurso à análise da Banca Examinadora, os mesmos foram julgados **DEFERIDOS e/ou INDEFERIDOS** de acordo com as decisões e fundamentações supra elencadas, com base no Capítulo X do Edital que rege este Concurso Público. Fica reiterado que *“A banca examinadora constitui única instância para recurso, sendo soberana em suas decisões, razão pela qual não caberão recursos adicionais.”*

Publique-se,

Fortaleza – CE, 27 de maio de 2024.

INSTITUTO CONSULPAM

PREFEITURA MUNICIPAL DE HIDROLÂNDIA

**DECISÃO DOS RECURSOS CONTRA GABARITO PRELIMINAR
CONCURSO PÚBLICO - EDITAL Nº 001/2024**

I - DOS RECURSOS

Trata-se de recursos interpostos pelos candidatos concorrentes aos CARGOS 024 - **EDUCADOR FÍSICO**, que insurgem contra a publicação do GABARITO PRELIMINAR da Prova Escrita Objetiva de Múltipla Escolha, conforme disposto no Edital 001/2024 do CONCURSO PÚBLICO DA PREFEITURA MUNICIPAL DE HIDROLÂNDIA.

II - DA DISPOSIÇÃO E DOS FUNDAMENTOS ANÁLISE DOS RECURSOS

Os questionamentos suscitados pelos recorrentes são a seguir analisados:

Questão 17

Procedem as alegações do recorrente.

A questão apresenta inconsistência na sua formulação, podendo levar o candidato ao erro.

QUESTÃO NULA.

DEFERIDO

III - DAS CONCLUSÕES

Diante do exposto, submetido o presente recurso à análise da Banca Examinadora, os mesmos foram julgados **DEFERIDOS e/ou INDEFERIDOS** de acordo com as decisões e fundamentações supra elencadas, com base no Capítulo X do Edital que rege este Concurso Público. Fica reiterado que *“A banca examinadora constitui única instância para recurso, sendo soberana em suas decisões, razão pela qual não caberão recursos adicionais.”*

Publique-se,

Fortaleza – CE, 27 de maio de 2024.

INSTITUTO CONSULPAM

PREFEITURA MUNICIPAL DE HIDROLÂNDIA

**DECISÃO DOS RECURSOS CONTRA GABARITO PRELIMINAR
CONCURSO PÚBLICO - EDITAL Nº 001/2024**

I - DOS RECURSOS

Trata-se de recursos interpostos pelos candidatos concorrentes aos CARGOS 025 - **NUTRICIONISTA**, que insurgem contra a publicação do GABARITO PRELIMINAR da Prova Escrita Objetiva de Múltipla Escolha, conforme disposto no Edital 001/2024 do CONCURSO PÚBLICO DA PREFEITURA MUNICIPAL DE HIDROLÂNDIA.

II - DA DISPOSIÇÃO E DOS FUNDAMENTOS ANÁLISE DOS RECURSOS

Os questionamentos suscitados pelos recorrentes são a seguir analisados:

Questão 08

Improcedem as alegações do recorrente.

Vejamos as informações EXPLÍCITAS, isto é, materializadas na superfície do texto, a respeito do ‘apartamento na Becker Street’. Analisemos, portanto, o trecho do texto onde ocorre a única menção a tal local: “As coisas estavam diferentes: Spade não era um amador que resolvia mistérios por hobby. Tratava-se de um detetive profissional, funcionário de um escritório, longe de ser infalível ou moralmente superior, como Dupin, Holmes e Poirot. Os métodos quase científicos de investigação abriam lugar para o uso da força bruta, da ameaça e da chantagem. O envolvimento emocional com as outras personagens – sobretudo a femme fatale – era acompanhado de paixões incontroláveis, ódios bestiais e outros sentimentos que passariam longe do apartamento na Baker Street”. Há, no trecho, menção a quatro nomes de detetives: Spade, Dupin, Holmes e Poirot. Nada há no trecho que aponte a propriedade do local para algum destes nomes. Desta forma, o apartamento poderia pertencer a qualquer um dos nomes mencionados. Em suma, tendo em vista apenas as informações explícitas na superfície do texto, NÃO é possível determinar a qual dos detetives mencionados pertencia o apartamento na Baker Street. Informações externas ao texto, todavia, permitem ao leitor afirmar que se trata do local onde Sherlock Homes, famoso personagem das obras de Arthur Conan Doyle, resolvia os mistérios. Mantém-se o gabarito preliminar

Gabarito mantido.

INDEFERIDO

Questão 16

Improcedem as alegações do recorrente.

A única alternativa correta a ser assinalada é o item “b”, senão vejamos o que diz o §8º do artigo 1ª, da Lei de Improbidade Administrativa:

§ 8º Não configura improbidade a ação ou omissão decorrente de divergência interpretativa da lei, baseada em jurisprudência, ainda que não pacificada, mesmo que não venha a ser posteriormente prevalecente nas decisões dos órgãos de controle ou dos tribunais do Poder Judiciário. “

Gabarito mantido.

INDEFERIDO

Questão 17

Procedem as alegações do recorrente.

A questão apresenta inconsistência na sua formulação, podendo levar o candidato ao erro.

QUESTÃO NULA.

DEFERIDO

Questão 21

Improcedem as alegações do recorrente.

Como mencionado no próprio Edital, PROVA DE LEGISLAÇÃO SUS PARA OS CARGOS: PSICÓLOGO(A), ASSISTENTE SOCIAL, FONOAUDIÓLOGO(A), VETERINÁRIO(A), ENFERMEIRO(A), ENFERMEIRO(A) AUDITOR, FISIOTERAPEUTA, DENTISTA, EDUCADOR FÍSICO, NUTRICIONISTA, TERAPEUTA OCUPACIONAL, então a questão enquadra-se perfeitamente no cargo.

Gabarito mantido.

INDEFERIDO

Questão 27

Improcedem as alegações do recorrente.

Analisando cada afirmação:

Na avaliação por faixa etária, foi observado que a participação dos alimentos in natura ou minimamente processados, assim como de ingredientes culinários processados e de alimentos processados, foi menor entre adolescentes, comparados com adultos e idosos. (Verdadeiro)

Nas Regiões Norte e Nordeste, os alimentos com maior proporção de consumo fora de casa foram a cerveja, bebidas destiladas, vinho e outras bebidas não alcoólicas. (Falso)

Entre os idosos, os itens com maiores proporções de consumo fora de casa foram as bebidas destiladas, a cerveja e os bolos recheados. (Falso)

Dentre os ingredientes culinários processados, a participação de óleo vegetal foi maior em idosos, comparados com adolescentes e adultos. (Verdadeiro)

A alternativa que agrupa a sequência CORRETA é:

a) V-V-V-F.

Gabarito mantido.

INDEFERIDO

Questão 40

Improcedem as alegações do recorrente.

Para uma paciente do sexo feminino, com 50 anos e comprimento do joelho igual a 55 cm, devemos utilizar a fórmula correspondente à faixa etária de 19 a 60 anos para mulheres brancas:

$$\text{Estatura estimada} = 70,25 + (1,87 \times \text{CJ}) - (0,06 \times \text{idade})$$

Substituindo o valor do comprimento do joelho (CJ) e a idade na fórmula:

$$\text{Estatura estimada} = 70,25 + (1,87 \times 55) - (0,06 \times 50)$$

$$\text{Estatura estimada} = 70,25 + 102,85 - 3$$

$$\text{Estatura estimada} = 170,1 \text{ cm}$$

Portanto, a estatura estimada para essa paciente é de 1,70 metros.

A resposta correta é:

b) 1,70 m.

Gabarito mantido.

INDEFERIDO

III - DAS CONCLUSÕES

Diante do exposto, submetido o presente recurso à análise da Banca Examinadora, os mesmos foram julgados **DEFERIDOS e/ou INDEFERIDOS** de acordo com as decisões e fundamentações supra elencadas, com base no Capítulo X do Edital que rege este Concurso Público. Fica reiterado que *“A banca examinadora constitui única instância para recurso, sendo soberana em suas decisões, razão pela qual não caberão recursos adicionais.”*

Publique-se,

Fortaleza – CE, 27 de maio de 2024.

INSTITUTO CONSULPAM

PREFEITURA MUNICIPAL DE HIDROLÂNDIA

**DECISÃO DOS RECURSOS CONTRA GABARITO PRELIMINAR
CONCURSO PÚBLICO - EDITAL Nº 001/2024**

I - DOS RECURSOS

Trata-se de recursos interpostos pelos candidatos concorrentes aos CARGOS **026 - TERAPEUTA OCUPACIONAL**, que insurgem contra a publicação do GABARITO PRELIMINAR da Prova Escrita Objetiva de Múltipla Escolha, conforme disposto no Edital 001/2024 do CONCURSO PÚBLICO DA PREFEITURA MUNICIPAL DE HIDROLÂNDIA.

II - DA DISPOSIÇÃO E DOS FUNDAMENTOS ANÁLISE DOS RECURSOS

Os questionamentos suscitados pelos recorrentes são a seguir analisados:

Questão 17

Procedem as alegações do recorrente.

A questão apresenta inconsistência na sua formulação, podendo levar o candidato ao erro.

QUESTÃO NULA.

DEFERIDO

III - DAS CONCLUSÕES

Diante do exposto, submetido o presente recurso à análise da Banca Examinadora, os mesmos foram julgados **DEFERIDOS e/ou INDEFERIDOS** de acordo com as decisões e fundamentações supra elencadas, com base no Capítulo X do Edital que rege este Concurso Público. Fica reiterado que *“A banca examinadora constitui única instância para recurso, sendo soberana em suas decisões, razão pela qual não caberão recursos adicionais.”*

Publique-se,

Fortaleza – CE, 27 de maio de 2024.

INSTITUTO CONSULPAM

PREFEITURA MUNICIPAL DE HIDROLÂNDIA

**DECISÃO DOS RECURSOS CONTRA GABARITO PRELIMINAR
CONCURSO PÚBLICO - EDITAL Nº 001/2024**

I - DOS RECURSOS

Trata-se de recursos interpostos pelos candidatos concorrentes aos CARGOS 027 - **TÉCNICO EM ENFERMAGEM**, que insurgem contra a publicação do GABARITO PRELIMINAR da Prova Escrita Objetiva de Múltipla Escolha, conforme disposto no Edital 001/2024 do CONCURSO PÚBLICO DA PREFEITURA MUNICIPAL DE HIDROLÂNDIA.

II - DA DISPOSIÇÃO E DOS FUNDAMENTOS ANÁLISE DOS RECURSOS

Os questionamentos suscitados pelos recorrentes são a seguir analisados:

Questão 09

Procedem as alegações do recorrente.

Verifica-se erro material na questão.

QUESTÃO NULA.

DEFERIDO

Questão 20

Improcedem as alegações do recorrente.

A única alternativa correta a ser assinalada é o item “c”, senão vejamos o que diz a CONSTITUIÇÃO FEDERAL DE 1988:

“Art. 38. Ao servidor público da administração direta, autárquica e fundacional, no exercício de mandato eletivo, aplicam-se as seguintes disposições:

I - tratando-se de mandato eletivo federal, estadual ou distrital, ficará afastado de seu cargo, emprego ou função;

II - investido no mandato de Prefeito, será afastado do cargo, emprego ou função, sendo-lhe facultado optar pela sua remuneração;

III - investido no mandato de Vereador, havendo compatibilidade de horários, perceberá as vantagens de seu cargo, emprego ou função, sem prejuízo da remuneração do cargo eletivo, e, não havendo compatibilidade, será aplicada a norma do inciso anterior;

IV - em qualquer caso que exija o afastamento para o exercício de mandato eletivo, seu tempo de serviço será contado para todos os efeitos legais, exceto para promoção por merecimento;

V - na hipótese de ser segurado de regime próprio de previdência social, permanecerá filiado a esse regime, no ente federativo de origem.”

Gabarito mantido.

INDEFERIDO

Questão 33

Procedem as alegações do recorrente.

De acordo com a classificação de Spaulding, os artigos que entram em contato com a pele não íntegra ou com mucosas íntegras são classificados como:

b) Artigos Semicríticos.

Esses artigos têm um nível intermediário de risco de transmissão de infecções e, portanto, requerem um nível intermediário de desinfecção ou esterilização.

Corresponde a mudança de Gabarito, na Prova 01 e 02, de C para B.

DEFERIDO

Questão 36

Improcedem as alegações do recorrente.

A posição de Kraske, também conhecida como posição de "jackknife" ou posição de "navalha", é comumente utilizada em cirurgias para acesso à região sacrococcígea e região anorretal. Portanto, um exemplo de cirurgia na qual se indica a posição de Kraske é:

a) Cirurgias de cisto pilonidal.

Nessa posição, o paciente é colocado em decúbito ventral, com os quadris flexionados e a região sacrococcígea elevada, facilitando o acesso ao local cirúrgico.

Gabarito mantido.

INDEFERIDO

Questão 38

Improcedem as alegações do recorrente.

A afirmação correta de acordo com as diretrizes de ressuscitação cardiopulmonar (RCP) apresentadas pela Sociedade Brasileira de Cardiologia é:

b) Os aspectos principais a serem observados nas compressões são frequência, profundidade, retorno do tórax a cada compressão e interrupção mínima.

Isso significa que, durante a realização das compressões torácicas, é importante focar na frequência adequada, profundidade suficiente (mas não inferior a 5 cm e não superior a 6 cm em adultos), garantir o retorno completo do tórax após cada compressão e minimizar as interrupções nas compressões. A frequência recomendada é de pelo menos 100 compressões por minuto.

Gabarito mantido.

INDEFERIDO

Questão 40

Improcedem as alegações do recorrente.

A alternativa CORRETA é:

c) A dor pode ser mensurada através de escalas, como a escala analógica linear não visual, na qual é feita a quantificação da intensidade dolorosa através de escores que variam de zero a dez.

A dor é um importante indicador das condições de saúde do paciente e pode ser avaliada utilizando várias escalas de avaliação, incluindo a escala analógica visual, a escala de faces e outras. Essas escalas ajudam a quantificar a intensidade da dor, o que é fundamental para o manejo adequado da dor e o monitoramento da resposta ao tratamento.

Gabarito mantido.

INDEFERIDO

III - DAS CONCLUSÕES

Diante do exposto, submetido o presente recurso à análise da Banca Examinadora, os mesmos foram julgados **DEFERIDOS e/ou INDEFERIDOS** de acordo com as decisões e fundamentações supra elencadas, com base no Capítulo X do Edital que rege este Concurso Público. Fica reiterado que *“A banca examinadora constitui única instância para recurso, sendo soberana em suas decisões, razão pela qual não caberão recursos adicionais.”*

Publique-se,

Fortaleza – CE, 27 de maio de 2024.

INSTITUTO CONSULPAM

PREFEITURA MUNICIPAL DE HIDROLÂNDIA

**DECISÃO DOS RECURSOS CONTRA GABARITO PRELIMINAR
CONCURSO PÚBLICO - EDITAL Nº 001/2024**

I - DOS RECURSOS

Trata-se de recursos interpostos pelos candidatos concorrentes aos CARGOS **028 - AUXILIAR DE SAÚDE BUCAL**, que insurgem contra a publicação do GABARITO PRELIMINAR da Prova Escrita Objetiva de Múltipla Escolha, conforme disposto no Edital 001/2024 do CONCURSO PÚBLICO DA PREFEITURA MUNICIPAL DE HIDROLÂNDIA.

II - DA DISPOSIÇÃO E DOS FUNDAMENTOS ANÁLISE DOS RECURSOS

Os questionamentos suscitados pelos recorrentes são a seguir analisados:

Questão 04

Improcedem as alegações do recorrente.

Segue o verbete em que consta a definição da palavra ‘rupestre’, conforme o dicionário Michaelis online (<https://michaelis.uol.com.br/moderno-portugues/busca/portugues-brasileiro/rupestre/>):

rupestre

ru·pes·tre

adj m+f

1 Relativo a rocha.

2 ARQUIT Diz-se de casa construída em rocha.

3 HIST Diz-se de inscrições ou desenhos em rochas ou cavernas, feitos por povos antigos.

4 BIOL Diz-se de plantas ou animais que vivem sobre muros, paredes ou rochas; rupícola.

Gabarito mantido.

INDEFERIDO

Questão 09

Procedem as alegações do recorrente.

Verifica-se erro material na questão.

QUESTÃO NULA.

DEFERIDO

III - DAS CONCLUSÕES

Diante do exposto, submetido o presente recurso à análise da Banca Examinadora, os mesmos foram julgados **DEFERIDOS e/ou INDEFERIDOS** de acordo com as decisões e fundamentações supra elencadas, com base no Capítulo X do Edital que rege este Concurso Público. Fica reiterado que *“A banca examinadora constitui única instância para recurso, sendo soberana em suas decisões, razão pela qual não caberão recursos adicionais.”*

Publique-se,

Fortaleza – CE, 27 de maio de 2024.

INSTITUTO CONSULPAM

PREFEITURA MUNICIPAL DE HIDROLÂNDIA

**DECISÃO DOS RECURSOS CONTRA GABARITO PRELIMINAR
CONCURSO PÚBLICO - EDITAL Nº 001/2024**

I - DOS RECURSOS

Trata-se de recursos interpostos pelos candidatos concorrentes aos CARGOS 029 - VIGILANTE, que insurgem contra a publicação do GABARITO PRELIMINAR da Prova Escrita Objetiva de Múltipla Escolha, conforme disposto no Edital 001/2024 do CONCURSO PÚBLICO DA PREFEITURA MUNICIPAL DE HIDROLÂNDIA.

II - DA DISPOSIÇÃO E DOS FUNDAMENTOS ANÁLISE DOS RECURSOS

Os questionamentos suscitados pelos recorrentes são a seguir analisados:

Questão 02

Improcedem as alegações do recorrente.

Considere-se que o objetivo do enunciador (autor) do texto é convencer o leitor de que é mais econômico lavar roupas em lavanderias do que em casa. Não se encontram, no texto, preciosismos nem construções linguísticas de difícil compreensão. Ao contrário, o texto tem o objetivo de atingir um público específico: a dona de casa que se ocupa da limpeza do próprio lar, sem auxílio de funcionários. Para cumprir este objetivo, o texto precisa falar a língua do seu público. Logo, o item B está incorreto. O item C também está incorreto, pois máquina de lavar e secadora não são palavras nem expressões de origem antiga; são, ao contrário, palavras criadas há menos de um século para designar objetos eletrodomésticos nascidos em uma era de tecnologia avançada. Embora o texto apresente expressões típicas da fala coloquial (“Imagine lavar um vestido de festas em casa. Arriscado, não é mesmo?”; “Como você viu, não é tão barato lavar roupas em casa”), não se pode afirmar que o seu autor não conhece as normas de escrita que as gramáticas ensinam, posto que não há erro de emprego de normas gramaticais, senão empregos estruturas coloquiais, que imitam a oralidade e a interação menos monitorada em termos de níveis de formalidade. Mantém-se o gabarito preliminar.

Gabarito mantido.

INDEFERIDO

Questão 07

Improcedem as alegações do recorrente.

A palavra 'lavanderia' é paroxítona, a tonicidade encontra, portanto, na sua penúltima sílaba <ri>. Tal palavra possui apenas uma única forma prosódica. Assim, veja-se a sua divisão silábica: la-van-de-ri-a. Conclusão: possui cinco sílabas. Mantém-se o gabarito preliminar.

Gabarito mantido.

INDEFERIDO

Questão 19

Improcedem as alegações do recorrente.

Na questão houve apenas um erro de Gráfico de digitação, ficando claro que é para ser 2010 e 2013. Sem necessidade de anulação da mesma. Não atrapalhando o cálculo da questão, que só leva para uma única resposta, sendo ela d) 16,36%.

Gabarito mantido.

INDEFERIDO

Questão 27

Procedem as alegações do recorrente.

De fato, a questão teve erro material e a mesma apresentava confusão nas questões.

QUESTÃO NULA.

DEFERIDO

Questão 36

Improcedem as alegações do recorrente.

A atuação dos vigilantes municipais deve estar alinhada com os princípios de proteção dos direitos humanos fundamentais, do exercício da cidadania e das liberdades públicas, uma vez que esses profissionais têm o papel de zelar pela segurança e bem-estar da comunidade local. Essa abordagem reflete um compromisso com a promoção de um ambiente seguro e harmonioso para todos os cidadãos, contribuindo para a construção de uma sociedade mais justa e igualitária.

**Gabarito mantido.
INDEFERIDO**

Questão 37

Procedem as alegações do recorrente.

De fato, a questão teve erro material e a mesma apresentava confusão nas questões.

QUESTÃO NULA.

DEFERIDO

Questão 38

Improcedem as alegações do recorrente.

A alternativa correta é a letra d):

d) O funcionário público que usa o seu cargo e poder para satisfazer interesses pessoais, atrasando ou deixando de praticar as suas funções de ofício, comete o crime de prevaricação. A prevaricação ocorre quando o funcionário público, de forma deliberada e consciente, deixa de cumprir suas obrigações funcionais ou as retarda em benefício próprio ou de terceiros, caracterizando um desvio de conduta no exercício de suas funções.

**Gabarito mantido.
INDEFERIDO**

III - DAS CONCLUSÕES

Diante do exposto, submetido o presente recurso à análise da Banca Examinadora, os mesmos foram julgados **DEFERIDOS e/ou INDEFERIDOS** de acordo com as decisões e fundamentações supra elencadas, com base no Capítulo X do Edital que rege este Concurso Público. Fica reiterado que *“A banca examinadora constitui única instância para recurso, sendo soberana em suas decisões, razão pela qual não caberão recursos adicionais.”*

Publique-se,

Fortaleza – CE, 27 de maio de 2024.

INSTITUTO CONSULPAM

PREFEITURA MUNICIPAL DE HIDROLÂNDIA

**DECISÃO DOS RECURSOS CONTRA GABARITO PRELIMINAR
CONCURSO PÚBLICO - EDITAL Nº 001/2024**

I - DOS RECURSOS

Trata-se de recursos interpostos pelos candidatos concorrentes aos CARGOS 030 - AGENTE FAZENDÁRIO, que insurgem contra a publicação do GABARITO PRELIMINAR da Prova Escrita Objetiva de Múltipla Escolha, conforme disposto no Edital 001/2024 do CONCURSO PÚBLICO DA PREFEITURA MUNICIPAL DE HIDROLÂNDIA.

II - DA DISPOSIÇÃO E DOS FUNDAMENTOS ANÁLISE DOS RECURSOS

Os questionamentos suscitados pelos recorrentes são a seguir analisados:

Questão 09

Procedem as alegações do recorrente.

Verifica-se erro material na questão.

QUESTÃO NULA.

DEFERIDO

III - DAS CONCLUSÕES

Diante do exposto, submetido o presente recurso à análise da Banca Examinadora, os mesmos foram julgados **DEFERIDOS e/ou INDEFERIDOS** de acordo com as decisões e fundamentações supra elencadas, com base no Capítulo X do Edital que rege este Concurso Público. Fica reiterado que *“A banca examinadora constitui única instância para recurso, sendo soberana em suas decisões, razão pela qual não caberão recursos adicionais.”*

Publique-se,

Fortaleza – CE, 27 de maio de 2024.

INSTITUTO CONSULPAM

PREFEITURA MUNICIPAL DE HIDROLÂNDIA

**DECISÃO DOS RECURSOS CONTRA GABARITO PRELIMINAR
CONCURSO PÚBLICO - EDITAL Nº 001/2024**

I - DOS RECURSOS

Trata-se de recursos interpostos pelos candidatos concorrentes aos CARGOS 031 - **AGENTE DE ENDEMIAS**, que insurgem contra a publicação do GABARITO PRELIMINAR da Prova Escrita Objetiva de Múltipla Escolha, conforme disposto no Edital 001/2024 do CONCURSO PÚBLICO DA PREFEITURA MUNICIPAL DE HIDROLÂNDIA.

II - DA DISPOSIÇÃO E DOS FUNDAMENTOS ANÁLISE DOS RECURSOS

Os questionamentos suscitados pelos recorrentes são a seguir analisados:

Questão 01

Improcedem as alegações do recorrente.

O processo de inferência ocorre quando, de uma informação **EXPLÍCITA**, extrai-se uma informação **IMPLÍCITA**, isto é, que não está materializada na superfície do texto, mas cujo conteúdo proposicional encontra respaldo no que está materializado. Neste sentido, apenas o item A está de acordo com o texto, pois, do trecho “Além de um importante sítio arqueológico brasileiro é também a mais antiga e maior área de sítios pré-históricos do continente americano. Tais características atribuíram ao local o título de Patrimônio Cultural da Humanidade pela UNESCO” pode-se extrair a seguinte informação: “O título de Patrimônio Cultural da Humanidade é concedido pela UNESCO a locais cujas características sejam excepcionais”, pois tal título foi dado ao Parque Nacional da Serra da Capivara justamente por ele ser um local cujas características são excepcionais: “um importante sítio arqueológico”, “a mais antiga e maior área de sítios pré-históricos do continente americano”. O item B não está de acordo com o texto, pois menciona “locais de excepcional valor social, financeiro e econômico”, ao passo que o título é de “patrimônio cultural”, referente à cultura, não mencionando, portanto, o aspecto econômico de uma sociedade. O item C não está de acordo com o texto, posto que não há nada no texto que possa embasar tal afirmação. Há, de fato, a afirmação de que a Serra da Capivara já recebeu o título de Patrimônio Cultural da Humanidade concedido pela UNESCO, mas nada permite dizer que, no Brasil, **APENAS** esse sítio tenha recebido tal título. Por este mesmo motivo, o item D também não está de acordo com o texto. Mantém-se o gabarito preliminar.

**Gabarito mantido.
INDEFERIDO**

Questão 04

Improcedem as alegações do recorrente.

Segue o verbete em que consta a definição da palavra ‘rupestre’, conforme o dicionário Michaelis online (<https://michaelis.uol.com.br/moderno-portugues/busca/portugues-brasileiro/rupestre/>):

rupestre

ru·pes·tre

adj m+f

1 Relativo a rocha.

2 ARQUIT Diz-se de casa construída em rocha.

3 HIST Diz-se de inscrições ou desenhos em rochas ou cavernas, feitos por povos antigos.

4 BIOL Diz-se de plantas ou animais que vivem sobre muros, paredes ou rochas; rupícola.

Gabarito mantido.

INDEFERIDO

Questão 07

Improcedem as alegações do recorrente.

Analise-se a constituição sintática do período em foco:

O recomendado é iniciar a aventura pelo desfiladeiro da Capivara.

O recomendado = sujeito; o = adjunto adnominal do sujeito;

É = verbo de ligação;

Iniciar a aventura pelo desfiladeiro da Capivara = predicativo do sujeito em forma de oração subordinada (substantiva predicativa reduzida de infinitivo);

A aventura = objeto direto; a = adjunto adnominal do objeto direto.

Pelo desfiladeiro da Capivara = adjunto adverbial de lugar (por onde?)

Conclui-se que: o termo predicativo é, de fato, expresso por uma oração subordinada; NÃO há estrutura de voz passiva; o sintagma ‘pelo desfiladeiro da capivara’ NÃO é o termo agente da voz passiva; a oração possui sujeito: o recomendado. Mantém-se o gabarito preliminar.

Gabarito mantido.

INDEFERIDO

Questão 09

Procedem as alegações do recorrente.

Verifica-se erro material na questão.

QUESTÃO NULA.

DEFERIDO

Questão 10

Improcedem as alegações do recorrente.

O texto em análise trata de apresentar informações sobre um sítio arqueológico e o museu que nele existe. Sítios arqueológicos são locais onde se estudam coisas antigas que possam esclarecer as origens e o desenvolvimento da vida humana na terra, seja em seus aspectos biológicos, seja em seus aspectos puramente materiais e simbólicos, como ferramentas, crenças e costumes. Neste contexto, no trecho “Na Toca do Caldeirão dos Rodrigues foram encontrados vestígios de fogueiras que datam de 18.000 anos. Já no Circuito do Sítio do Meio foi encontrada durante as escavações uma machadinha de pedra polida que data de 9.200 anos e uma cerâmica que data de 8.960 anos. Tais artefatos são importantes para sabermos como viviam os homens da época e conhecermos mais sobre nossa história e como nós chegamos até aqui”, o autor não está se referindo nem a ele e ao leitor do texto, nem ao povo da Caatinga, nem aos trabalhadores do Museu do Homem Americano, senão aos seres humanos em geral, à humanidade como uma pluralidade de vidas: nós. Mantém-se o gabarito preliminar.

Gabarito mantido.

INDEFERIDO

Questão 11

Improcedem as alegações do recorrente.

Caro candidato, o assunto da questão enquadra-se no tema “Sistemas Operacionais”. Dessa forma, a mesma estava no edital.

Gabarito mantido.

INDEFERIDO

Questão 12

Improcedem as alegações do recorrente.

O conteúdo abordado pela questão refere-se a Sistemas de Arquivos, este presente em TODOS os sistemas operacionais. Linux, Windows e MacOS compartilham de suporte para os principais sistemas operacionais, de modo que é essencial ao candidato conhecer esses formatos.

Gabarito mantido.

INDEFERIDO

Questão 13

Improcedem as alegações do recorrente.

A execução em pipeline apenas permite a CPU alocar uma instrução em cada uma das etapas durante o processamento, como uma linha de produção. Ainda assim, na etapa de execução, apenas uma instrução é executada de fato. Esses fundamentos encontram-se no livro clássico de Organização Estruturada de Computadores do Tanenbaum.

Gabarito mantido.

INDEFERIDO

Questão 19

Improcedem as alegações do recorrente.

A única alternativa correta a ser assinalada é o item “d”, senão vejamos o que diz o §4º do artigo 41 da CONSTITUIÇÃO FEDERAL DE 1988:

“§ 4º Como condição para a aquisição da estabilidade, é obrigatória a avaliação especial de desempenho por comissão instituída para essa finalidade. “

Gabarito mantido.

INDEFERIDO

Questão 21

Improcedem as alegações do recorrente.

Prezado candidato, a referida questão solicita o ITEM CORRETO a respeito da execução de uma nova ação que foi incluída pela Lei n.º 14.572, de 8 de maio de 2023, no campo de atuação do Sistema Único de Saúde (SUS), atualização da Lei 8080/90, sendo somente o item C correto.

Lei 14.572, de 8 de maio de 2023. Lei 8080, de 19 de setembro de 1990. Art. 6º Estão incluídas ainda no campo de atuação do Sistema Único de Saúde (SUS): I - a execução de ações: a) de vigilância sanitária; b) de vigilância epidemiológica; c) de saúde do trabalhador; e c) de saúde do trabalhador; (Redação dada pela Lei nº 14.572, de 2023) d) de assistência terapêutica integral, inclusive farmacêutica; e) de saúde bucal; (Incluída pela Lei nº 14.572, de 2023).

Gabarito mantido.

INDEFERIDO

Questão 23

Improcedem as alegações do recorrente.

Prezado candidato, a referida questão solicita o ITEM CORRETO a respeito da Lei Orgânica da Saúde, do Capítulo VIII, que trata da Assistência terapêutica e da incorporação de tecnologia em saúde, sendo somente o item D correto.

O último item está errado pois o mesmo não contempla toda a composição da comissão, dessa forma tornando incompleto. A Comissão Nacional de Incorporação de Tecnologias no SUS, cuja composição e regimento são definidos em regulamento, contará com a participação de 1 (um) representante indicado pelo Conselho Nacional de Saúde e de 1 (um) representante, especialista na área, indicado pelo Conselho Federal de Medicina. Está faltando a informação de 1 (um) representante, especialista na área, indicado pela Associação Médica Brasileira.

§ 1º A Comissão Nacional de Incorporação de Tecnologias no SUS, cuja composição e regimento são definidos em regulamento, contará com a participação de 1 (um) representante indicado pelo Conselho Nacional de Saúde, de 1 (um) representante, especialista na área, indicado pelo Conselho Federal de Medicina e de 1 (um) representante, especialista na área, indicado pela Associação Médica Brasileira. (Redação dada pela Lei nº 14.655, de 2023).

Gabarito mantido.

INDEFERIDO

Questão 27

Procedem as alegações do recorrente.

De fato, a questão continha erro material, dessa forma a mesma será anulada.

QUESTÃO NULA.

DEFERIDO

Questão 32

Improcedem as alegações do recorrente.

Prezado candidato, a referida questão solicita o ITEM ERRADO a respeito das atividades que são preconizadas para avaliar e controlar a situação vetorial nos Municípios infestados, sendo somente o item D que está errado pois o mesmo refere-se a atividades preconizadas para avaliar e controlar a situação vetorial nos municípios NÃO INFESTADOS.

5.3.2. Atividades preconizadas. As seguintes atividades são preconizadas para avaliar e controlar a situação vetorial nos estratos descritos. Estrato I – Municípios infestados (em períodos epidêmicos e não epidêmicos) • Pesquisa larvária amostral, bimestral ou quatro levantamentos rápidos de índices entomológicos (LIRAA) ao ano. • Visita domiciliar bimestral em 100% dos imóveis. • Pesquisa larvária nos pontos estratégicos, em ciclos quinzenais, com tratamento focal e/ou residual, com periodicidade mensal para o tratamento residual. • Atividades de educação e comunicação, com vistas à prevenção e controle da dengue pela população. • Articulação com órgãos municipais de limpeza urbana, tendo em vista a melhoria da coleta e a destinação adequada de resíduos sólidos. • Articulação com outros órgãos municipais governamentais e entidades não governamentais, tendo em vista a atuação intersetorial. • Realização do bloqueio da transmissão, quando necessário.

Estrato II – Municípios não infestados • Pesquisa entomológica, preferencialmente com ovitrampas ou larvitampas, em ciclos semanais. Alternativamente, realizar o levantamento de índice. • Pesquisa larvária em pontos estratégicos (PE), em ciclos quinzenais, com tratamento focal e/ou residual, quando indicado tecnicamente. • Atividades de educação e comunicação, com vistas à prevenção e controle da dengue pela população. • Delimitação de focos, quando for detectada esporadicamente a presença do vetor em PE, armadilhas ou em função do resultado de pesquisa vetorial especial (PVE). Na persistência de focos, com a comprovação de domiciliação do vetor, o município passa a ser considerado como infestado (Estrato I). • Levantamento de índice amostral em ciclos quadrimestrais.

Gabarito mantido.

INDEFERIDO

Questão 33

Improcedem as alegações do recorrente.

Prezado candidato, a referida questão solicita o ITEM CORRETO que é considerado tipo de exposição leve, conforme o atual Protocolo de Raiva Humana Pós-exposição, sendo somente o item C correto. Os demais itens referem-se ao tipo de exposição CONTATO INDIRETO. PROTOCOLO DE PROFILAXIA DA RAIVA HUMANA PÓS-EXPOSIÇÃO. Tipo de exposição: LEVE: Ferimento superficial no tronco ou nos membros, exceto mãos e pés; lambedura de lesões superficiais.

TIPO DE EXPOSIÇÃO	PROFILAXIA DA RAIVA HUMANA PÓS-EXPOSIÇÃO			
	ANIMAL AGRESSOR		MAMÍFERO DOMÉSTICO DE INTERESSE ECONÔMICO: bovídeos, eqüídeos, caprinos, suínos e ovinos	MORCEGOS E OUTROS MAMÍFEROS SILVESTRES (inclusive os domiciliados)
	CÃO OU GATO			
	Animal passível de observação por 10 dias e sem sinais sugestivos de raiva	Animal não passível de observação por 10 dias ou com sinais sugestivos de raiva		
CONTATO INDIRETO - tocar ou dar de comer para animais - lambedura em pele íntegra - contato em pele íntegra com secreções ou excreções de animal, ainda que raivoso ou de caso humano	<ul style="list-style-type: none"> Lavar com água e sabão. NÃO INDICAR PROFILAXIA 		<ul style="list-style-type: none"> Lavar com água e sabão. NÃO INDICAR PROFILAXIA 	<ul style="list-style-type: none"> Lavar com água e sabão. NÃO INDICAR PROFILAXIA
LEVE - ferimento superficial no tronco ou nos membros, exceto mãos e pés - lambedura de lesões superficiais	<ul style="list-style-type: none"> Lavar com água e sabão. NÃO INICIAR PROFILAXIA. Manter o animal em observação por 10 dias. Se permanecer vivo e saudável, suspender a observação no 10º dia e encerrar o caso. Se morrer, desaparecer ou apresentar sinais de raiva, indicar VACINA* dias 0, 3, 7 e 14 	<ul style="list-style-type: none"> Lavar com água e sabão. INICIAR PROFILAXIA: VACINA* dias 0, 3, 7 e 14 	<ul style="list-style-type: none"> Lavar com água e sabão. INICIAR PROFILAXIA: VACINA* dias 0, 3, 7 e 14 	<ul style="list-style-type: none"> Lavar com água e sabão.

Gabarito mantido.
INDEFERIDO

Questão 36

Improcedem as alegações do recorrente.

A alternativa correta é:

b) Somente as afirmativas II e IV são corretas.

Justificativa:

A afirmativa I está incorreta, pois o agente etiológico da leishmaniose visceral canina é o protozoário da espécie *Leishmania infantum*, não *Leishmania braziliensis*.

A afirmativa II está correta, pois *Lutzomyia longipalpis* e *Lutzomyia cruzi* são os vetores conhecidos da leishmaniose visceral no Brasil.

A afirmativa III está incorreta. No Brasil, a eutanásia de cães positivos para leishmaniose visceral não é proibida, e o tratamento dos animais positivos é controverso.

A afirmativa IV está correta, pois as recomendações de vigilância e controle da leishmaniose visceral incluem vigilância entomológica, vigilância de reservatórios domésticos, ações de manejo ambiental e educação em saúde.

Gabarito mantido.
INDEFERIDO

Questão 37

Improcedem as alegações do recorrente.

A zoonose que não é transmitida pelo consumo de carne in natura é a:

b) Ancilostomose.

Gabarito mantido.

INDEFERIDO

III - DAS CONCLUSÕES

Diante do exposto, submetido o presente recurso à análise da Banca Examinadora, os mesmos foram julgados **DEFERIDOS e/ou INDEFERIDOS** de acordo com as decisões e fundamentações supra elencadas, com base no Capítulo X do Edital que rege este Concurso Público. Fica reiterado que *“A banca examinadora constitui única instância para recurso, sendo soberana em suas decisões, razão pela qual não caberão recursos adicionais.”*

Publique-se,

Fortaleza – CE, 27 de maio de 2024.

INSTITUTO CONSULPAM

PREFEITURA MUNICIPAL DE HIDROLÂNDIA

**DECISÃO DOS RECURSOS CONTRA GABARITO PRELIMINAR
CONCURSO PÚBLICO - EDITAL Nº 001/2024**

I - DOS RECURSOS

Trata-se de recursos interpostos pelos candidatos concorrentes aos CARGOS AGENTE COMUNITÁRIO DE SAÚDE, que insurgem contra a publicação do GABARITO PRELIMINAR da Prova Escrita Objetiva de Múltipla Escolha, conforme disposto no Edital 001/2024 do CONCURSO PÚBLICO DA PREFEITURA MUNICIPAL DE HIDROLÂNDIA.

II - DA DISPOSIÇÃO E DOS FUNDAMENTOS ANÁLISE DOS RECURSOS

Os questionamentos suscitados pelos recorrentes são a seguir analisados:

Questão 04

Improcedem as alegações do recorrente.

Segue o verbete em que consta a definição da palavra 'rupestre', conforme o dicionário Michaelis online (<https://michaelis.uol.com.br/moderno-portugues/busca/portugues-brasileiro/rupestre/>):

rupestre

ru·pes·tre

adj m+f

1 Relativo a rocha.

2 ARQUIT Diz-se de casa construída em rocha.

3 HIST Diz-se de inscrições ou desenhos em rochas ou cavernas, feitos por povos antigos.

4 BIOL Diz-se de plantas ou animais que vivem sobre muros, paredes ou rochas; rupícola.

Gabarito mantido.

INDEFERIDO

Questão 09

Procedem as alegações do recorrente.

Verifica-se erro material na questão.

QUESTÃO NULA.

DEFERIDO

Questão 11

Improcedem as alegações do recorrente.

Caro candidato, o assunto da questão enquadra-se no tema “Sistemas Operacionais”. Dessa forma, a mesma estava no edital.

Gabarito mantido.

INDEFERIDO

Questão 12

Improcedem as alegações do recorrente.

O conteúdo abordado pela questão refere-se a Sistemas de Arquivos, este presente em TODOS os sistemas operacionais. Linux, Windows e MacOS compartilham de suporte para os principais sistemas operacionais, de modo que é essencial ao candidato conhecer esses formatos.

Gabarito mantido.

INDEFERIDO

Questão 21

Improcedem as alegações do recorrente.

Prezado candidato, a referida questão solicita o ITEM CORRETO a respeito da execução de uma nova ação que foi incluída por uma atualização na Lei 8080/90, especificamente pela Lei n.º 14.572, de 8 de maio de 2023, no campo de atuação do Sistema Único de Saúde (SUS), sendo a resposta correta o item C (De saúde bucal).

Lei 14.572, de 8 de maio de 2023. Lei 8080, de 19 de setembro de 1990. Art. 6º Estão incluídas ainda no campo de atuação do Sistema Único de Saúde (SUS): I - a execução de ações: a) de vigilância sanitária; b) de vigilância epidemiológica; c) de saúde do trabalhador; e c) de saúde do trabalhador; (Redação dada pela Lei nº 14.572, de 2023) d) de assistência terapêutica integral, inclusive farmacêutica; e) de saúde bucal; (Incluída pela Lei nº 14.572, de 2023)

Gabarito mantido.

INDEFERIDO

Questão 27

Procedem as alegações do recorrente.

De fato, a questão continha erro material, dessa forma a mesma será anulada.

QUESTÃO NULA.

EFERIDO

Questão 33

Improcedem as alegações do recorrente.

Prezado candidato, a referida questão solicita o ITEM CORRETO que apresenta o nome da doença cuja a imagem representa seu ciclo de transmissão.

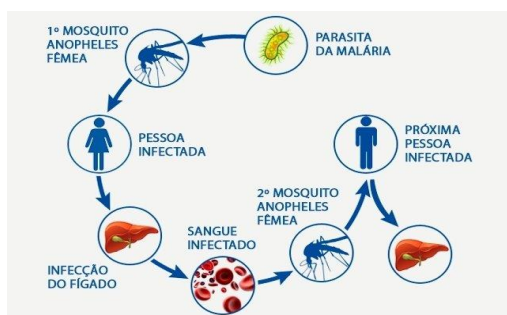

MALÁRIA. AGENTE ETIOLÓGICO Cinco espécies de protozoários do gênero *Plasmodium* podem causar a malária humana: *Plasmodium falciparum*, *P. vivax*, *P. malariae*, *P. ovale* e *P. knowlesi*. O MODO DE TRANSMISSÃO Ocorre por meio da picada da fêmea do mosquito *Anopheles*, quando infectada pelo *Plasmodium* spp. Ao picar uma pessoa infectada, os plasmódios circulantes no sangue humano, na fase de gametócitos, são sugados pelo mosquito, que atua como hospedeiro principal e permite o desenvolvimento do parasito, gerando esporozoítos no chamado ciclo esporogônico. Por sua vez, os esporozoítos são transmitidos aos humanos pela saliva do mosquito no momento das picadas seguintes. O ciclo do parasito dentro do mosquito tem duração variada conforme as espécies envolvidas, com duração média de 12 a 18 dias, sendo, em geral, mais longo para *P. falciparum* do que para *P. vivax*.

Gabarito mantido.

INDEFERIDO

Questão 38

Improcedem as alegações do recorrente.

Prezado candidato, a referida questão solicita o ITEM ERRADO a respeito das atividades são preconizadas para avaliar e controlar a situação vetorial nos Municípios infestados, sendo somente o item D que apresenta erro, pois o mesmo refere-se a atividades prestadas nos municípios não infestados. Os demais itens estão corretos pois referem-se as atividades preconizadas nos municípios infestados, conforme Diretrizes nacionais para prevenção e controle de epidemias de dengue / Ministério da Saúde, Secretaria de Vigilância em Saúde, Departamento de Vigilância Epidemiológica. – Brasília : Ministério da Saúde, 2009.

Estrato I – Municípios infestados (em períodos epidêmicos e não epidêmicos) • Pesquisa larvária amostral, bimestral ou quatro levantamentos rápidos de índices entomológicos (LIRAA) ao ano. • Visita domiciliar bimestral em 100% dos imóveis. • Pesquisa larvária nos pontos estratégicos, em ciclos quinzenais, com tratamento focal e/ou residual, com periodicidade mensal para o tratamento residual. • Atividades de educação e comunicação, com vistas à prevenção e controle da dengue pela população. • Articulação com órgãos municipais de limpeza urbana, tendo em vista a melhoria da coleta e a destinação adequada de resíduos sólidos. • Articulação com outros órgãos municipais governamentais e entidades não governamentais, tendo em vista a atuação intersetorial. • Realização do bloqueio da transmissão, quando necessário.

Estrato II – Municípios não infestados: • Delimitação de focos, quando for detectada esporadicamente a presença do vetor em PE, armadilhas ou em função do resultado de pesquisa vetorial especial (PVE).

Gabarito mantido.

INDEFERIDO

Questão 39

Procedem as alegações do recorrente.

De fato, a questão continha erro material, dessa forma a mesma será anulada.

QUESTÃO NULA.

DEFERIDO

Questão 40

Improcedem as alegações do recorrente.

Prezado candidato, a referida questão solicita o ITEM CORRETO que é considerado tipo de exposição leve, conforme o atual Protocolo de Raiva Humana Pós-exposição, sendo somente o item C correto. Os demais itens referem-se ao tipo de exposição CONTATO INDIRETO.

PROTOCOLO DE PROFILAXIA DA RAIVA HUMANA PÓS-EXPOSIÇÃO. Tipo de exposição: LEVE: Ferimento superficial no tronco ou nos membros, exceto mãos e pés; lambedura de lesões superficiais.

TIPO DE EXPOSIÇÃO	PROFILAXIA DA RAIVA HUMANA PÓS-EXPOSIÇÃO			
	ANIMAL AGRESSOR			
	CÃO OU GATO		MAMÍFERO DOMÉSTICO DE INTERESSE ECONÔMICO: bovídeos, equídeos, caprinos, suínos e ovinos	MORCEGOS E OUTROS MAMÍFEROS SILVESTRES (inclusive os domiciliados)
	Animal passível de observação por 10 dias e sem sinais sugestivos de raiva	Animal não passível de observação por 10 dias ou com sinais sugestivos de raiva		
CONTATO INDIRETO - tocar ou dar de comer para animais - lambedura em pele íntegra - contato em pele íntegra com secreções ou excreções de animal, ainda que raivoso ou de caso humano	<ul style="list-style-type: none"> Lavar com água e sabão. NÃO INDICAR PROFILAXIA 		<ul style="list-style-type: none"> Lavar com água e sabão. NÃO INDICAR PROFILAXIA 	<ul style="list-style-type: none"> Lavar com água e sabão. NÃO INDICAR PROFILAXIA
LEVE - ferimento superficial no tronco ou nos membros, exceto mãos e pés - lambedura de lesões superficiais	<ul style="list-style-type: none"> Lavar com água e sabão. NÃO INICIAR PROFILAXIA. Manter o animal em observação por 10 dias. Se permanecer vivo e saudável, suspender a observação no 10º dia e encerrar o caso. Se morrer, desaparecer ou apresentar sinais de raiva, indicar VACINA* dias 0, 3, 7 e 14 	<ul style="list-style-type: none"> Lavar com água e sabão. INICIAR PROFILAXIA: VACINA* dias 0, 3, 7 e 14 	<ul style="list-style-type: none"> Lavar com água e sabão. INICIAR PROFILAXIA: VACINA* dias 0, 3, 7 e 14 	<ul style="list-style-type: none"> Lavar com água e sabão.

Gabarito mantido.

INDEFERIDO

III - DAS CONCLUSÕES

Diante do exposto, submetido o presente recurso à análise da Banca Examinadora, os mesmos foram julgados **DEFERIDOS e/ou INDEFERIDOS** de acordo com as decisões e fundamentações supra elencadas, com base no Capítulo X do Edital que rege este Concurso Público. Fica reiterado que *“A banca examinadora constitui única instância para recurso, sendo soberana em suas decisões, razão pela qual não caberão recursos adicionais.”*

Publique-se,

Fortaleza – CE, 27 de maio de 2024.

INSTITUTO CONSULPAM